GENEL-İŞ

emek

onbeş günlük işçi gazetesi

Türkiye genel hizmetler işçileri sendikası yayın organıdır

işkolu toplu iş sözleşmesi müzakerelerimiz başladı.

İLK MÜZAKERELER SONUCU 20 BELEDİYE İLE YAPILAN SÖZLEŞMELERLE ÜYELERİMİZE FİYATLARIN ÖNÜNDE GİDEN HAKLAR SAĞLANDI.

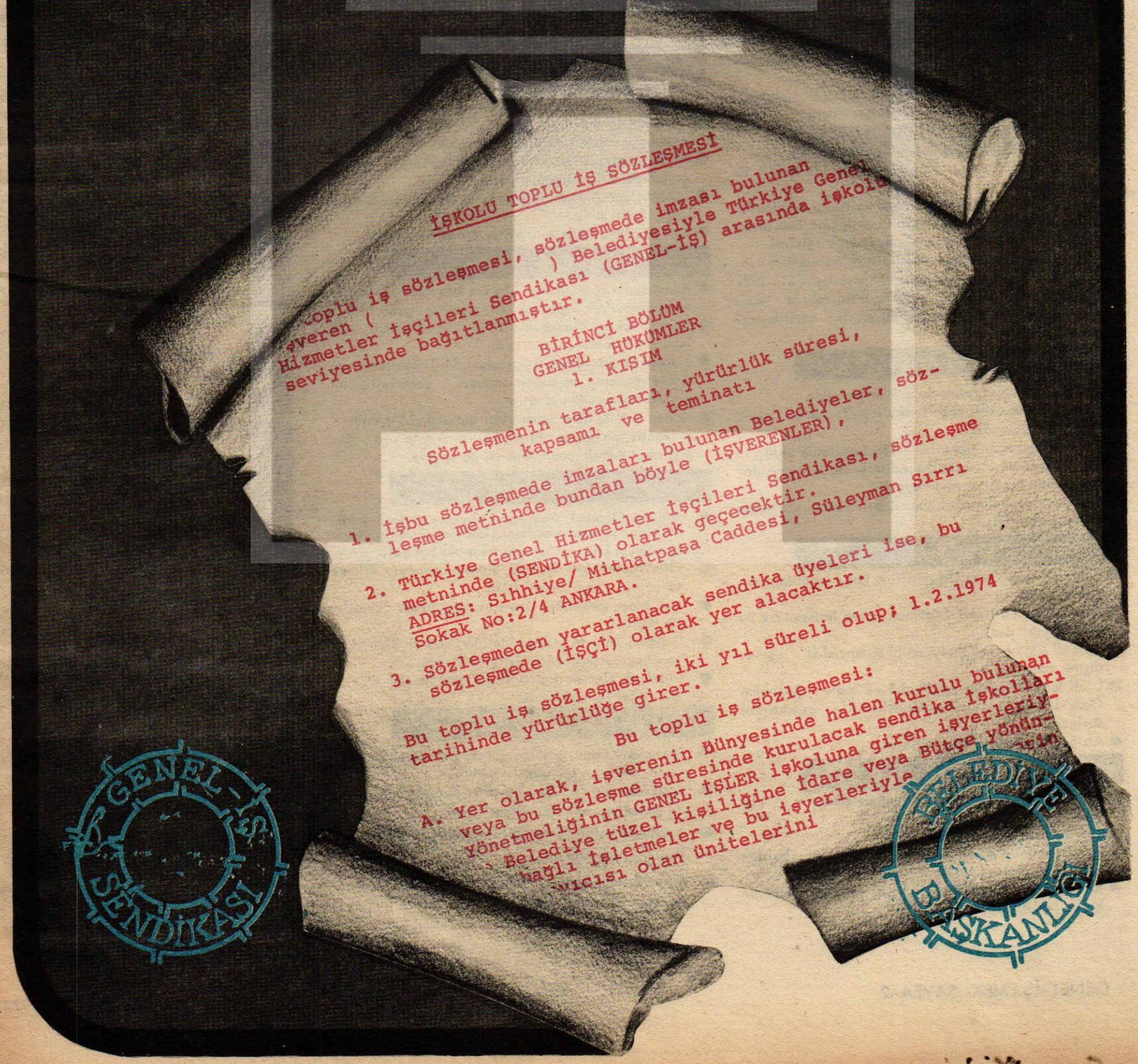

15 günün takvimi

26 NİSAN 1974 CUMA

- Genel Affın tümünün görüşülmesi sona erdi.
- Adalet Bakanı Kazan: "7 yaşındaki çocuklara bile 141,142 aleyhindeki bildiriler imzalatıldı" dedi.
- 1 milyar 400 milyon liralık arttırımı karşılamak için bütçede % 1 kısıntı yapıldı.
- Petrol üreten kuruluşlar yerli ham petrol fiatlarının dondurulmasına karşı çıktılar.

27 NİSAN 1974 CUMARTESİ

- Senato'da DP eski milletvekillerinin Ziraat Bankasına olan borçlarının faizleri de af kapsamına alındı.
- Margarin fiatlarına yüzde 15-30 oranında zam yapıldı.
- Sinir krizi geçiren bir şahıs 3 kişiyi öldürdü,1 kişiyi de ağır yaraladı.
- Gazeteciler Cemiyeti ile TÖB-DER fikir ve disiplin suçlarının af dışında bırakılmasına karşı çıktı.

28 NİSAN 1974 PAZAR

- Bayar,görüş,düşünce ve inançlarına ters düştüğünü öne sürerek tabii senatörlüğü kabul etmedi.
- Bakanlığın unuttuğu 35 milyon lira değerindeki bir binayı İstanbul Belediye Başkanı Ahmet İsvan buldu.
- Rusya'da bir uçak düştü,108 kişi hayatlarını yitirdi.
- Turistler pislikten,trafikten,şoför ve esnaftan yakınıyorlar.

29 NİSAN 1974 PAZARTESİ

- Barzani askerlerini kovalayan Irak tankları yanlışlıkla Türk köyünü bombaladı.Mermiler Kapılı Köyüne düştü,3 kişi öldü,3 kişi de yaralandı.
- Karayolları Genel Müdürü görevinden alındı.
- Kaçakçılık olayına karıştığı için tutuklu bulunar AP'li Belediye Başkanı işleri cezaevinden yürütüyor.
- Öğretmenler grev hakkı istedi.
- Bütçe Komisyonu Başkanı: "Halk kitleleri adaletsiz gelir dağılımının sıkıntısını çekiyor" dedi.

30 NİSAN 1974 SALI

- Adalet Bakanı,Askeri Yargıtay'a göre,141 ve 142 fikir suçudur.
- Şeker fiatına yeniden zam yapılmayacağı açıklandı.
- Son olaylardan ötürü dikkatini çektiğimiz Irak,üzüntüsünü belirtti ve tazminat ödeyeceğini bildirdi.
- Gençlik ve Spor Bakanı Muslihittin Yılmazmete kendisi ile tartışan komandolara "Zannetmeyin ki, 1971'den sonra tezgahlandığı gibi Devletin zabıta kuvvetlerini de arkanıza alıp diğer tarafı ezebileceksiniz" dedi.

1 MAYIS 1974 ÇARŞAMBA

- Antalya'da bir öğretmenin evi kurşunlandı.
- Adalet Bakanı,affı engellemek isteyen sahte mektuplardan yakındı.
- Su kanalına uçan traktörde 7 kişi boğularak öldü.
- Hacı Ali Demirel,usulsüz kredilerle ilgili yayınlar konusunda açtığı davayı kaybetti.
- Irak tanklarının bombaladığı Kapılı halkı köylerine dönmeye başladı.

2 MAYIS 1974 PERŞEMBE

- Sanık aileleri Genel Af teklifine karşı takınılan tavrı kınadılar.
- Alman Sendika lideri "Yabancı işçiye ihtiyacımız de vam ediyor" dedi.
- Tunceli Öğretmen Okulunun 16 öğrencisi il sınırı dışına çıkarıldı.
- DİSK Genel Başkanı Sendikalar ve Toplu Sözleşme Grev-Lokavt yasalarının düzeltilmesi gerektiğini söyledi.
- Atılgan ile Türk CHP'ye girdiler.

3 MAYIS 1974 CUMA

- Türkiye'de trafik kazalarında günde ortalama 15 kişi ölüyor.
- Altı kazada sekiz kişi can verdi.
- Tekel Bakanı Mahmut Türkmenoğlu,çaylara katılan zararlı boyaların kansere yol açtığını söyledi.
- Karaborsa ile mücadele için hapis cezası öngören kanun teklifi yapıldı.
- AP yanlısı bir şoför Tufanbeyli Cumhuriyet Savcısını öldürdü.

4 MAYIS 1974 CUMARTESİ

- Cumhurbaşkanı Fahri Korutürk,haftalık görüşme için Başbakan Ecevit'i makamında ziyaret etti.
- Ankara Belediyesi,eski Başkan Ekrem Barlas'ı dava ediyor.
- Irak tanklarının bombaları yine iki sınır köyümüze düştü.
- Fransa'da otuz milyon seçmen,Başkanı saptamak içir oy kullandı.
- Tufanbeyli Savcısını öldüren şoför teslim oldu.

5 MAYIS 1974 PAZAR

- Fransa Devlet Başkanlığı seçiminde ilk turu,sol'un adayı Mitterand aldı,kesin sonuç 19 Mayıs'ta belli olacak.
- Erbakan kendisine "Eli boş döndü" diyenlere "Be mübarek ben petrol tankeri değilim" cevabını verdi.
- Demirel AP'nin özel kesimin çıkarlarına uygun olduğunu söyledi.
- Üç trafik kazasında beş kişi hayatlarını yitirdi.

6 MAYIS 1974 PAZARTESİ

- İstanbul'da komandolar Atatürk Öğrenci Yurdu'nu bastı.300 kadar sopalı,tabancalı ve bıçaklı olan komandolar bir kaç öğrenciyi yaraladılar.Polis 77 öğrenciyi savcılığa verdi.
- İtalya'da boşanma yasası ile ilgili halk oylaması yapılacak.
- Fransa'da sağ,ikinci tur için solun ortak adayı Mitterand'a karşı birleşme çabasına girişti.
- Meclis af teklifini görüşmeye başladı.

7 MAYIS 1974 SALI

- Genel Af teklifi Karma Komisyona gönderiliyor.Meclis Senato'da yapılan değişiklikleri benimsemedi.
- Milli Eğitim Bakanı Üstündağ,"Öğrencilerin huzurunu kaçıranların kaynağı bulunacak" dedi.
- AP'li Senatör Alaattin Yılmaztürk'ün "Biz şeriatçıyız" demesi tartışmaya yol açtı.
- İstanbul'dan Ankara'ya giden otobüs kamyonla çarpıştı,10 kişi öldü.
- Batı Almanya Başbakanı Willy Brandt istifa etti.

8 MAYIS 1974 ÇARŞAMBA

- Komandoların saldırıları üzerine İstanbul Üniversitesi öğrencileri 3 gün derslere girmeme kararı aldı.
- İçişleri Bakanı Oğuzhan Asiltürk "Devlet gücü ile hadiseleri önleyecektir" dedi.
- Siyasal tutuklu aileleri Başbakan,Milli Savunma ve Adalet Bakanlarını,askeri cezaevi yöneticilerinin tutumu konusunda uyardılar.
- Karma Komisyonun Senatörleri saptandı.16 üyenin 7'si Meclis'ten geçen metnin,9'u ise Senato'nun değiştirdiği metnin benimsenmesi görüşünde.

9 MAYIS 1974 PERŞEMBE

- Atatürk Öğrenci Yurdunda Olaylar meydana geldi 20 kadar öğrenci yaralandı.Olaylar bir grup komandonun karşı gruba saldırmasıyla başladı.
- Film Yapımcıları Derneği,Sinema oyuncusu Yılmaz Güney'in affedilmesini istedi.
- Irak topçu mermileri yine sınır köylerimiz çevresine düştü.
- Dışişleri Bakanı Güneş: "Batıdan bizi ciddiye aldıkları konusunda teminat istiyorum" dedi.
- 14 teknik eleman örgütü ile bir sendika tüm siyasal suçlar için af istedi.

10 MAYIS 1974 CUMA

- Bakanlar Kurulu,gittikçe yoğunlaşan öğrenci olaylarını önleyici tedbirleri saptadı.
- Başbakan Ecevit: "Bazı çevreler gençlerimizi,hatta çocuklarımızı alet ediyor" dedi.
- Yurtlarda kalan öğrenciler faşist saldırılara karşı korunmalarını istediler.
- Tarım Bakanı,hububat taban fiyatının 15 güne kadar ilan edileceğini açıkladı.

TÜRKİYE
GENEL HİZMETLER İŞÇİLERİ
SENDİKASI
YAYIN ORGANIDIR

GENEL -İŞ Sendikası
adına sahibi
Abdullah BAŞTÜRK

Genel Yayın
Müdürü
İsmail Hakkı ÖNAL

★☆★

Bu sayıdan sorumlu
Yazıişleri Müdürü
Erol SARAÇOĞLU

★☆★

GENEL -İŞ EMEK'in
bu sayısı
GENEL-İŞ
Basın Bürosunda
tertip edilmiş
Dizgi ve Filmler
Hitit Ajans Matbaacılık
Offset tesislerinde
hazırlanmış ve
Tercüman
Gazetecilik ve Matbaacılık
A. Ş. Tesislerinde
basılmıştır.

★☆★

Fotoğraflar:
Şehir Fotoğraf Ajansı

GENEL-İŞ EMEK
Basın Ahlak Yasasına
uyar

İDAREHANE
Süleyman Sırrı Sokak 2/4
Telefon:17 54 59-17 52 67
YENİŞEHİR
ANKARA

★☆★

YIL: 9-SAYI: 218
FİYATI: 50 KURUŞ

Basıldığı Tarih
15 MAYIS 1974

Kapak ve Grafikler:
GRAFİK STÜDYO S

★☆★

GENEL-İŞ EMEK'in
bu sayısı
20 bin adet basılmıştır.

GENEL - İŞ EMEK

Türkiye Belediye İşçileri Sendikası (BEL-İŞ) Sendikamıza iltihak etti

Merkezi Mersin'de olan Türkiye Belediye İşçileri Sendikası(BEL-İŞ) İcra Kurulu ve Merkez Yönetim Kurulu kararı ile Sendikamıza katılmışlardır.

14 Eylül 1972 tarihinde merkezi Mersin'de olarak kurulan BEL-İŞ Sendikası İcra Kurulu ve Merkez Yönetim Kurulu 14 Nisan 1974 günü olağanüstü toplanarak görüşmelere başlamıştır. Kuruluş tarihinden beri Genel Kurul toplantısı yapılmadığı gibi, mal beyanında da bulunulmadığı gerekçesiyle toplanan Kurullar, görüşmelerden sonra Genel-İş çatısı altında birleşmenin daha yararlı olacağı kanısına vararak, Türk İşçi Hareketi yönünden de ayrı bir değer taşıyan birleşme kararını almışlardır.

Kuruluşundan bu yana Bel-İş Sendikası Genel Başkanlığını yapmakta olan Kayhan Sohta, Sendikanın malı olan 80 bin lirayı, İşveren Adana Belediyesi Mezbahasından çekerek ortadan kaybolmuştur. Sendika yetkililerinin haberi olmadan ve hiçbir karar alınmadan çekilen bu paranın nerelerde kullanıldığı veya ne olduğu bilinmemektedir. Bel-İş Sendikası yöneticileri toplantıda aldıkları bir kararla da konuyla ilgili tahkikatın Genel - İş Sendikası tarafından yürütülmesini uygun görmüşlerdir.

Değerli Emekçi Kardeşlerimiz,

Bugün bilinen bir gerçek vardır ki, o da türedi sendikacıların emekçilerden çok çok gerilerde kalmalarıdır. Sabah tanyeri ağarmadan başlayıp, akşamın geç saatlerine dek çalışan elleri nasırlı işçi kardeşlerimiz, alınterleri karşılığının bir kısmını bile olsa, asalak yaşamaya alışmış kimselere, göz göre göre vermeye hiç de niyetli değildirler. Ama binlerce işçinin çocuklarının yiyeceğinden kısarak, haklarının korunması için Sendikasına verdiği üç-beş kuruş aidata göz diken, sarı sendikalar ve sendikacılar vardır. Vardır ama bunların bilemedikleri bir şey daha vardır, artık Türk işçisi bilinçlenmiştir.. Uyanmıştır.. Özellikle son günlerde bunun örneklerine sık sık rastlamaktayız.. Ankara, İstanbul, İzmir, Adana gibi bir çok yerlerde sarı sendika ve sendikacıların tasfiyesi bu gerçekleri kanıtlamaya yeter de artar bile..

Ve belediyelerde çalışan tüm işçi kardeşlerimiz, sarı sendikalar tarafından haklarının aranmayacağını hatta korunmayacağını anlamışlardır. Bu gibi sendikalardan kurtulmanın tek çıkar yolu da, güçlü sendikalarda birleşmekle mümkün olacaktır. Türk işçisi bu gerçeği anlamıştır. Anlamıştır, çünkü yukarda da değindiğimiz gibi, türedi sendikalardan kopmalar hızlanmıştır. İşte Bel-İş'in, Genel-İş'e iltihakı.. İşte her geçen gün tükenen Tümtis!..

Değerli kardeşlerimiz, Bel-İş Sendikasının Sendikamıza iltihakı ile ilgili olarak, Adana Belediyesi Mezbaha işçilerine ve Sendikamıza yeni iltihak eden Ahmet Sayılıkan, Selim Çiftçi, Süleyman Bakaner, Abit Açıkbaş, Bedrettin Kozaeker, Rıfat Sayılıkan, Mustafa Sarıkçıoğlu, Ömer Anılmış, Hacı Boynuz ve bundan önce kayıtlarını yaptıran üye kardeşlerimize isabetli kararlarından ötürü teşekkür etmek isteriz.

Bel-İş Sendikasının çatımız altına girmesi ile, bir türedi sendika daha böylelikle ortadan silinmiştir. Adana Belediyesinden çalışan tüm işçi kardeşlerimiz böylelikle Genel-İş'te toplanmışlardır. Yakında yapılacak olan İşkolu toplu iş sözleşmesi ile, bütün işçi kardeşlerimizin insanca yaşayabilmelerini sağlamak amacı ile müzakerelere başlanacaktır.

Tüm çalışanlara, değerli üyelerimize aile yaşantılarında esenlik, işlerinde başarı dileklerimizle...

● SABAH TANYERİ AĞARMADAN BAŞLAYIP, AKŞAMIN GEÇ SAATLERİNE DEK ÇALIŞAN ELLERİ NASIRLI İŞÇİ KARDEŞLERİMİZ, ALINTERLERİ KARŞILIĞININ BİR KISMINI BİLE OLSA, ASALAK YAŞAMAYA ALIŞMIŞ KİMSELERE GÖZ GÖRE GÖRE VERMEYE HİÇTE NİYETLİ DEĞİLDİRLER

Yorum

İT ÜRÜR KERVAN YÜRÜR

Çalışma Bakanlığının İşkolları yönetmeliğini yeniden tanzim etmesinden sonra, Ankara, İstanbul ve İzmir'de yeni şubelerimizin açıldığını sizlere daha önceki sayılarımızda duyurmuştuk..

Belediyelerde çalışan sağlık işçileri hariç tüm işçiler, sendikamıza kayıtlarını yaptırmak için, yeni açılan şubelerimizin önlerinde kuyruklar meydana getirmektedirler.

İşkolları yönetmeliğinde yapılan tanzimden sonra, söz konusu şubelerimizde üye sayısı bine yaklaşmakta iken, bu tanzimden en çok tedirgin olan Tümtis Sendikasının yürütmeyi durdurmak için Danıştay'a başvurması ve bu nedenle işçi kardeşlerimize, olmayacak duaya amin demelerini istemeleri de, Danıştay'ın 13 Nisan 1974 tarih ve Esas No: 1974/2647 sayılı kararı ve OYBİRLİĞİ ile red edilince artık sarılacakları dal kalmamıştır. Kendilerinden çok çok ilerilerde olan emekçileri kandıramayacaklarını anlayınca da "Yelken Fora" demişlerdir.

Danıştay'ın kararından sonra İstanbul İETT İşyerleri İşçileri Şubemizin bine yaklaşan üye sayısı ilk günde iki bini aşmıştır. Ankara ve İzmir'de de katılmalar hızla devam etmektedir.

Ayrıca Sendikamız belediyelerdeki tüm işçi kardeşlerimizi en kısa zamanda çatısı altına alacak ve devam eden İşkolu ve İşyeri sözleşmelerinde gereken hakları sağlayacaktır. Sendikamızın toplu sözleşmelerde tüm üyelerine insanca yaşayabilmeleri için gereken bütün hakları almasında kuşku duyan ve telaşlanan bazı çevreler bunu engelleyemeyeceklerdir.

GENEL-İŞ'in büyümesi demek, işçinin bilinçlenmiş olması demektir.. GENEL-İŞ'in güçlülüğü demek, işçinin huzuru ve gerekli bütün haklarına kavuşmuş olması demektir.. GENEL-İŞ'in var olması demek, Türkiye'de özgür sendikacılığın var olması demektir... Ve de GENEL-İŞ'e katılmalar her türlü kaşkırtmalara rağmen devam edecektir..

Bu katılmalardan dolayı tedirgin olan bazı çevreler, avazları çıktığınca bağırmakta ve etraflarına çamurlu su sıçratmaktadırlar. Sendikamıza karşı yöneltilen suçlamalar ve iftiralar, kendilerinin ne kadar tutarsız ve aciz olduklarının en belirgin örneğidir. Genel Merkeze ve Gazetemize teşkilatımızdan gelen yazılarda bu çığırtkanlara neden cevap vermediğimiz soruluyor..

Değerli emekçi kardeşlerimiz, GENEL-İŞ hiç bir zaman düzenbazların, çığırtkanların muhatabı olmamıştır, olmamakta da kararlıdır. Karşı cevap vermek bizi onların seviyesine düşüreceğinden ve prensiplerimize türs düşeceğinden böyle bir teşebbüse gerek görmüyoruz. Ve biz biliyoruz ki sizler onların ne olduklarını çok iyi bilirsiniz. Bağırsınlar bağırdıkları kadar.. Didinsinler didindikleri kadar.. Çamur sıçratsınlar güçleri yettiği kadar.. İT ÜRÜR KERVAN YÜRÜR.

genel-iş emek

Ceyhan Şube Kongremiz yapıldı

ZEKİ UĞUR YENİDEN BAŞKAN

Sendikamız Ceyhan Şube Genel Kurulu 28 Nisan 1974 günü yapılmış ve Zeki Uğur yeniden Şube Başkanlığına getirilmiştir.

Kalabalık bir işçi ve konuk topluluğunun da hazır bulunduğu Genel Kurul, Şube Başkanı Zeki Uğur'un açış konuşmasıyla çalışmalarına başlamıştır. Zeki Uğur yaptığı açış konuşmasında özetle şöyle konuşmuştur:

"Sayın üyeler, Türk İşçi Hareketinin bölünmez bir parçası olan Ceyhan Şubemizin 5. nci dönem Genel Kurulunu, Cumhuriyetin 50. nci yılında yapıyoruz. Bu büyük kutlama yıldönümü ulusumuza ve bütün işçi kardeşlerimize kutlu olsun.

Vazgeçilmez demokrasi yönetimimizin, yarım yüzyıldır sahip olduğumuz Cumhuriyetimizin kurucusu Büyük Önder Aziz Atatürk'ü bu manevi yıldönümünde bir kez daha saygı ile, onun yolunda yürümek karar ve azmini tekrarlayarak anarız."

Başkanımız Haşim Deletioğlu ise ikinci Başkanlığa seçilmişlerdir.

Divanın yerini almasından sonra iki dakikalık saygı duruşu yapılmış, daha sonra konuklar üyelere tanıtılmıştır.

Faaliyet ve çalışma raporlarının Şube Başkanı tarafından okunmasından sonra eleştirilere geçilmiştir. Raporlar üzerinde söz alan üye bulunmadığından yeniden kürsüye gelen Şube Başkanı Zeki Uğur, üyelere hitaben bir teşekkür konuşması yapmıştır.

Daha sonra gündem gereğince konukların konuşmalarına geçilmiş ve Divan Başkanlığını da yapmakta olan Adana Şube Başkanı Niyazi Yücesu söz alarak, Sendikamızın son zamanlarda yaptığı olumlu faaliyetlere değinmiştir. Niyazi Yücesu özetle şöyle konuşmuştur: "Değerli arkadaşlarım, Sendikamızın yurt çapında sürdürdüğü işyeri toplu iş sözleşmesi görüşmelerinde üyelerimize güvenirdi sendikacılık ağırlığını yitirmiştir. İşçi kardeşlerimiz gerçekleri görmektedirler ve o görüş açısından da güçlü ve gerçek sendikalar etrafında toplanmaya başlamışlardır. Nitekim merkezi Mersin'de olarak 2 yıl önce kurulan Bel-İş Sendikası Merkez Yönetim ve İcra Kurulları kararı ile sendikamız çatısı altında birleşmeyi uygun görerek Genel-İş'e katılmışlardır. Ankara, İstanbul, İzmir'de yeni Şubelerimiz açılmıştır. Edindiğimiz bilgilere göre bu şubelerimiz her geçen gün daha güçlenmekte ve sarı sendikalardan kopan işçi kardeşlerimiz Genel-İş'e iltihak etmektedirler. Genel Kurulumuzda tüm arkadaşlarıma ve yeni seçilecek yöneticilere başarılar dilerim."

Yücesu'nun konuşmasından sonra gündem gereğince seçimlere geçilmiş ve yapılan oylama sonunda Zeki Uğur'un yeniden Şube Başkanlığına getirildiği belli olmuştur.

Yönetim Kurulu üyeliklerine Mustafa Genç, Seyfi Gözbaşı, Cumali Taymaz, Mehmet Düşünel, Naşit Küreci ve Sami Çevikdamar seçilirken, aynı kurulun yedekliklerine Bayram Başdoğan, Remzi Yaman Ahmet Şen, Avni Küf, Mehmet Öner ve Battal Telli getirilmişlerdir.

Denetim Kurulu ise şu üyelerden kurulmuştur: Durdu Heletel, Ömer Düzgün ve Nihat Dönertaş. Bu kurulun yedek üyelikleri de Mustafa Batuk, Yusuf Aslan ve Ramiz Yelten'den kurulmuştur.

Onur Kuruluna Osman Can, Burhan Deliçel ve Ahmet Kırkpınar, yedekliklerine ise, Tahsin Kök, Ömer Telli ve Bekir Yurdakul getirilmişlerdir.

Genel-İş EMEK, Ceyhan Şubemizin yeni yöneticilerini kutlar ve kendilerine çalışmalarında başarılar dileriz.

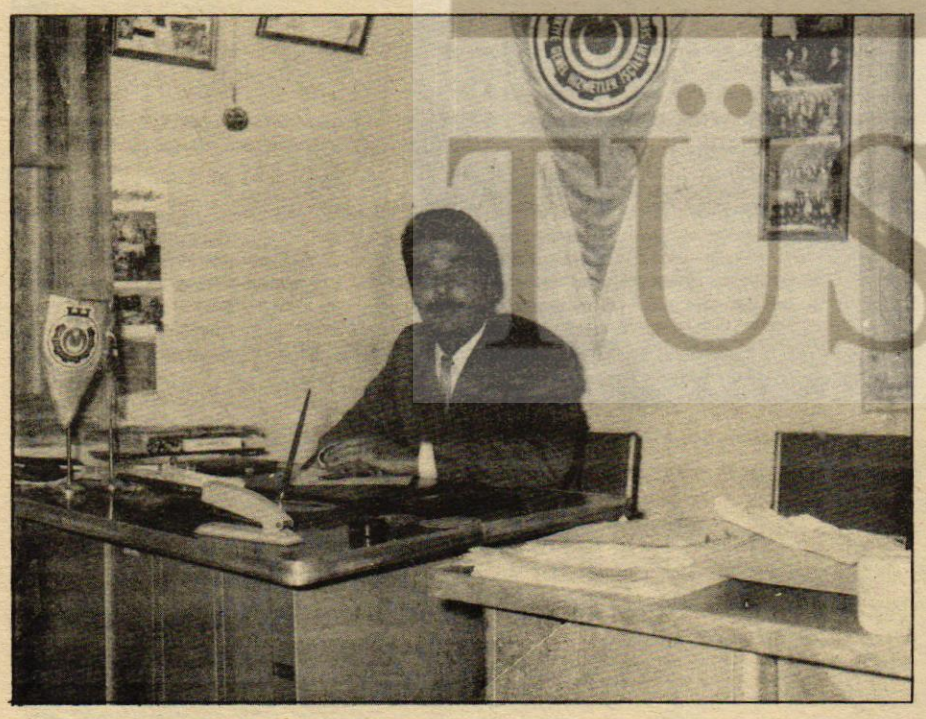

Daha sonra Şube çalışmalarından örnekler vererek konuşmasını bitiren Şube Başkanından sonra gündem gereğince Divan için seçim yapılmış ve Adana Şube Başkanımız Niyazi Yücesu Divan Başkanlığına, İskenderun Şube nün koşullarının gereği olan yeni ve ileri haklar alınmaktadır. Yakında işkolu sözleşmesi görüşmeleri başlayacaktır. Bu sözleşmede üyelerimize daha ileri, insanca yaşamalarını sağlayacak haklar alınacaktır. Bugün Türkiye 'de

Çalışma Bakanı:
"İşveren işyerini devretse dahi devreden de devralan da kıdem tazminatından sorumlu olacak»

Çalışma Bakanı Önder Sav, Teksif Sendikasının 6. ncı Genel Kurulunda yaptığı konuşmada, "Biz hukuk devletiyiz. Hukuk devleti olmak güçsüzleri, güçlülerin karşısında korumaktır" demiştir.

Bakan Sav, üç yıldan beri işçilerin asgari ücretlerine herhangi bir zam yapılmadığına dikkatı çekmiş, hükümetin kurulmasından sonra, ivedilikle bu konuya eğildiklerini söylemiştir. Önder Sav, kurulan Asgari Ücret Komisyonunun çalışmalarına devam ettiğini bildirerek, kıdem tazminatı konusuna da değinmiştir.

Çalışma Bakanı Önder Sav, bu konu ile ilgili olarak şöyle konuşmuştur:

"Kıdem tazminatı, hükümet programında vaadedilen şekilde çıkacaktır. Hükümetimiz işbaşına geldiği zaman işverenler kıdemli işçileri işten çıkarmaya başladılar. Bunun ardından kıdem tazminatının, programın Meclis'ten çıktığı andan itibaren olacağını belirttik. Meclis'ten böyle bir yasanın çıkartılmasında da kararlıyız. Kıdem tazminatını işçinin yararına işletecegiz. İşveren, işyerini devretse dahi, devreden de, devralan da kıdem tazminatından sorumlu olacaktır."

İNSANCIL BİR PROFESÖR

Osman Nuri KOÇTÜRK

Geçen dönemde insancıl davranışlarına tanıklık ettiğimiz kişiler arasında sabık Başbakanlardan Erim'in müstesna bir yeri olduğunu inkâr edemeyiz. Bazı çevrelerin bazı deyiş ve eylemlerinden dolayı, yerine göre, "Şalcı Profesör" ve "Balyozcu Profesör" diye andıkları Erim, 100 bin haşhaş üreticisi ailenin, hiç değilse yarım milyon yoksul vatandaşın, haşhaş ekimini yasaklamakla aç kalmalarına sebep olduğundan, bizi isleyecek kuşakların uzun süre unutamayacakları ilginç kişilerden biridir. (1)

Ancak yalnız yurt içinde, yurt dışında ve milletlerarası kurum ve kuruluşlarda değil, Amerikalı yöneticilerin de kalp ve kafalarında, insancıl duygular ve çabaları ile yeretmiş başka bir Üniversite Profesörünü, bu münasebetle anmamak ve Türkiye'de haşhaş ekiminin yasaklanmasını yanlız Erim'in çabaları ile mümkün olmuş bir girişim olarak tanıtmak haksızlık olur. Erim'den çok daha önce ve onun Parlamento'da renk ve niyetini belli etmeden sakin sakin oturduğu dönemde, bu işin bayraktarlığını yapmış, Amerika'lı esrarkeşlere, yoksul köylümüzden daha çok acıdığı için, gazetelerde makaleler döktürmüş olan Ankara Tıp Fakültesi Farmakoloji Kürsü Profesörü, Dünya Sağlık Teşkilatı, İlaç İptilâsı Eksperler Komitesi Üyesi Prof. Dr. Şükrü Kaymakçalan, Erim'e nazaran çok daha ilginç ve insancıl bir kişilik sahibidir ve haşhaş ekiminin yasaklanması denilince biz onun "Uyuşturucu Madde Kaçakçılığı" başlıklı yazısı ile diğer hizmetlerini hatırlamadan edemeyiz. (2) Henüz politika hayatına atılmadığı için ve bir çok girişimlerin üzerine şal örtmeyi ya da buzdolabına kaldırmayı bildiğinden, kamuoyunun gereğince tanımadığı bu profesörü, zamanı gelince daha iyi tanıyacak ve tanıtacağız. O zaman işçiler ve haşhaş ekim bölgesi halkı, analar neler doğuruyor, Üniversitelerimiz neler yetiştiriyor diye şaşıp şaşıp kalacaklardır.

KAYMAKÇALAN:

Kaymakçalan'ın kişiliğini, haşhaş ekiminin yasaklanması, Avrupa'lı ve Amerika'lı afyonkeşlerin sağlığını korumak üzere yaptığı unutulmaz hizmetleri, ilgililere duyurmak için eskiden de bazı çabalar harcanmıştı. (3)

İlhamı Soysal, Erdoğan Tamer imzaları ile yayınlanan yazılar ötesinde (4), biz de zaman zaman Kaymakçalan'ı tanıtıcı yazılar yazdık. Bunlardan sonuncusu bur dergide yayınlanmış, fakat derginin bütün sahifeleri bu zatı tanıtmaya tahsis edilemeyeceği için kısa kesilmiştir (5).

Bilimsel yanı ötesinde, Faşing'lere merakı ve eğlenceye düşkünlüğü ile de ün yapmış olan Kaymakçalan, Erim gibi asık yüzlü ve insana saygının ötesinde korku veren bir görüntüye sahip değildir. (6) Güler yüzlü ve neşelidir. Bu hali ile onu yerliler kadar yabancılar da severler, yalnız kendisine değil bütün aile bireylerine karşı derin bir saygı duyarlar. Türkiye'nin milletlerarası kuruluşlarda bir tür elçiliğini yaptığı için, yılda sekiz defa yabancı ülkelere giden bu zatın, oğlu TÜBİTAK bursu ile yabancı ülkelerde tahsil etmekte, onun gibi akıllı ve bilgili olan eşi bayan Profesör Kaymakçalan, bilgi ve görgüsünü daha da arttırmak için Amerika'da uzantılı ikameti süresince eşine refakat etmiş bulunmaktadır. Yaptıkları ve ettikleri gazetelere değil, kitaplara sığmayacak olan bu zatı, Türk gençliğine hizmeti olmasa bile, toksikoman Amerikan gençleri ile esrarkeş Avrupa gençliğine yaptığı hizmetleri, okuyucularımıza aktarmak için bu makaleye tahsis edilen yer de yetmeyeceğinden, dip notlarında ona ilişkin yazıların bazılarını işaretlemekle yetiniyoruz. Aynı zamanda Türkiye Bilimsel ve Teknik Araştırmalar Kurumu, Tıp Komitesi Bilim Kurulu Üyesi (eski başkanı) olan Kaymakçalan'ın oğluna Devlet sırtından yabancı ülkelerde öğrenim bursu sağladığı, bir zamanlar gazetelerde söz konusu edilmiş, fakat vakur ve mağrur profesör, bu haberi yanıtlamaya lüzum bile görmemişlerdi. Türkiye Bilim Kongrelerine getirdiği raporların önemli bir kısmı haşha ve afyon konularına tahsis edilmiş olan Kaymakçalan, bu kurumun bilimin ilerlemesi amacı ile dağıttığı fonlardan da herhalde yararlanıyor, afyona ilişkin bütün konuların bilimin ışığına kavuşturulmasının bedeli ne ise onu da tahsil ediyordur. Bütün meziyetleri bir yana, insancıl duyguların etkisi altında 1969 yılında yazdığı makale ile ün yapmış olan bi kişiyi unutmamalı ve zamanı gelince Erim gibi onu da hatırlamalıyız. Tüm meziyetleri dikkate alınınca Erim'i gerilerde bırakacağından emin olduğumuz Kaymakçalan, haşhaş ekiminin yasaklanması denilince hemen akla gelmesi gerekli kişilerden biridir. Köylüler ve işçiler yalnız politikacıları itham etmekten vazgeçmeli, şalın altına gizlenmiş olan diğer profesörleri de tanımalıdırlar.

KOŞULLAR DEĞİŞİNCE:

Kendi görüşleri ile zihniyetlerinin egemen olduğu dönemde, ihbarcılık, tahkikatçılık, suçlama, başkalarını bilimsel yetersizlikle itham edip, kendilerini bilimin yoğunlaşmış görüntüsü olarak zannetme yanlışlığı içinde olan kişilerle çevreler, şimdi balık gibi susuyorlar. Çünkü haşhaş ekiminin yasaklanmasının bir hata olduğu anlaşılmış ve yarım milyon insanın yıllarca aç ve yoksul kalmasına sebep olan yasaklamanın ardında yatan oyunlar anlaşılmıştır. Hafızai Beşerin Nisyan ile malul olduğunu, yapılanlar ile edilenlerin unutulacağını zannedenler, şimdi büyük rahatsızlıklar içindedirler.

Yaptıkları hata olmasına rağmen hakkında tahkikat açılmayanlar zamanı gelince cevaplanması zor soruların muhatabı olacak, bu defa da onlar ter dökeceklerdir. Saçı bitmedik yetimin ahını alanlar, Amerika'lı esrarkeşlerin sağlık ve çıkarlarını düşünerek, Türk halkına kök söktürenler, kimden yana olduklarını açıklama durumundadırlar. Koşullar değişmiş, bilinçlenen Türk halkı demokratik haklarını kullanmaya başlamıştır. Halkın oyları ile iş başına gelen Afyon Milletvekilleri, şimdi masum insanları bu duruma düşürenlerin kimler olduklarını araştırıp, peşine düşüyorlar.

Haşhaş ekiminin yasaklanması ve yasağın kaldırılması konusu Parlamento Kürsüsüne gelince, Ankara Tıp Fakültesi Farmakoloji Kürsü Profesörü Dr. Kaymakçalan'dan da hayli söz edilecek ve araştırma konusu olursa bilgisine baş vurulacaktır.

Devamı Sayfa 15'te



15 günün; içte ve dışta önemli OLAYLARI

İşçi Yatırım Bankası kuruluyor

● YURT DIŞINDAKİ İŞÇİLERİN TASARRUFLARINI AĞIR SANAYİ YATIRIMLARINDA DEĞERLENDİRMEK AMACIYLA HAZIRLANAN TASARI MİLLET MECLİSİNE SEVK EDİLDİ...

Yurt dışındaki Türk işçilerinin, tasarruflarını yurt kalkınması ve halk sektöründe değerlendirmek için, çeşitli Bakanlıklarda çalışmalar yürütülürken, Sanayi ve Teknoloji Bakanlığı atik davranarak, "İşçi Yatırım Bankası Kanun Tasarısı"nı hazırlamış ve Büyük Millet Meclisi'ne sevk etmiştir. Sanayi ve Teknoloji Komisyonunda yakında görüşülmesine başlanacak olan tasarı, zaman darlığı nedeniyle kanun kuvvetinde kararname yoluyla yürürlüğe konma amacını gütmektedir.

HİSSE DAĞILIMI

Bankanın 400 milyon liralık sermayesi her biri 2500 TL değerinde 160 bin hisseye ayrılmış ve hisse senetleri üç grupta toplanmıştır.

A Grubu: Sermayenin yüzde 51'i. Hazineye ve diğer kamu kuruluşlarına ayrılacaktır.

B Grubu: Sermayenin yüzde 34'ü. Öncelikle yurt dışındaki işçiler olmak üzere işçilere ve hamiline muharrer olacaktır.

C Grubu: Sermayenin yüzde 15'i ise tüzel kişilere ve hamiline ayrılacaktır.

Banka B Grubu hisse senedi sahiplerine yani yurt dışındaki işçilere Türkiye'deki işçilere ta-

YÜZDE 12 TEMETTÜ

ahhüt ettikleri sermayenin ödenen kısmı için ödeme tarihlerine göre yüzde 12 temettü vermeyi garanti edecektir. Banka Bakanlar Kurulu kararıyla faizli faizsiz, ikramiyeli ve ikramiyesiz para iştirakli tahviller çıkartabilecektir.

İşçi Yatırım Bankası'nın faaliyet konuları, Sanayi ve Teknoloji Bakanlığı tasarısında şu şekilde tesbit edilmiştir:

1)-Tasarrufları teşvik ve fon yaratmak, 2)- Teknik yardım sağlamak, 3)-Yatırımları finanse etmek 4)-Teşebbüsler kurmak ve öncülük etmek, 5)-Yurt dışındaki işçilerin konut ihtiyacını karşılamak.

Almanya'dan izinli gelen işçi karısını tabanca ile öldürdü

Federal Almanya'dan izinli olarak Nevşehir'e gelen Mustafa Demirocak (37), eşi Emine Demirocak'ı tabanca ile öldürmüştür. Cinayet Mustafa Demirocak'ın Eskili Mahallesi Kişniş Sokak 3 nolu evinde işlenmiştir.

Polisten alınan bilgiye göre, olay, aile geçimsizliği sonucu meydana gelmiştir. Federal Almanya'dan izinli gelen Mustafa Demirocak, eşi Emine ile eski tartışmaları tekrarlamış ve "Artık dırdırından usandım. Seni boşayacağım" demiştir. Emine, evde eline geçirdiği tabanca ile eşi Mustafa'ya "Boşanmak nasıl olurmuş?" diyerek ateş etmiştir. Mustafa Demirocak yaralı olmasına rağmen karısının elindeki tabancayı kapmış ve kurşunları üzerine boşaltmıştır. Emine Demirocak hastahaneye kaldırılırken yolda ölmüştür.

İNGİLİZ SENDİKACI: «ÇOK ULUSLU ŞİRKETLER FİYATLARI ARTTIRIYOR»

ICF Türkiye Koordinasyon Komitesi Sekreterliği tarafından düzenlenen "Uluslararası Sendikacılık Semineri"nin ikinci gününde bir konuşma yapan İngiliz İşçi Partisi milletvekili ve TGWV Sendikası yöneticisi Bob Edwards "Hem İngiltere hem de tüm dünyadaki insanlar için, bilimin doğadan sağlayacağı şeyleri eşitçe dağıtacak bir yönteme ihtiyacımız var" demiştir.

İngiltere'nin çok uluslu firma haline dönüşen en büyük beş ortaklığının 1973 cirolarının 500 milyar lirayı aştığını belirten Edwards, çok uluslu şirketlerin tüm fiatlarını ellerinde tuttuklarını ve Ortak Pazar örgütüne bağlı bir mahkemenin, bazı şirketleri fiatları arttırmakla suçlu bulduğunu söylemiştir.

İşçi kamyonu devrildi, 3 ölü, 24 yaralı var

Ehliyetsiz şoförün yönetimindeki kamyon, virajı alamayarak devrildi

Aksaray'a 10 kilometre uzaklıkta işçi taşıyan bir kamyon devrilmiş, 3 kişi ölmüş, 24 kişi de yaralanmıştır.

Ehliyetsiz şoför Sami Yüce yönetimindeki 51 AE 671 plakalı içi işçi dolu yük kamyonu Kalebalta Köyünden Aksaray'a gelirken bir virajı alamayarak devrilmiştir. Kamyonda bulunan Mehmet Balta, Avni Geyik ve Döndü Baştuğ derhal ölmüşlerdir. Kazada ağır yaralanan 24 işçi Aksaray Devlet Hastanesine kaldırılarak tedavi altına alınmışlardır.

Ankara'da 35 ton stok şeker ele geçirildi

Ankara Belediyesince yapılan baskınlar sonunda toplam 35 ton şeker stoku ele geçirilmiştir.

Belediye ekipleri, Kral Çiftliği adlı Supermarket'de, Köroğlu Bakkaliyesinde ve Samanpazarı'nda bir bakkaliyede şeker stokları ele geçirmişler ve sorumlular hakkında gerekli işleme girişmişlerdir.

2,5 TON KESME, 16 ÇUVAL TOZ ŞEKER ELE GEÇTİ

İstanbul Mali Polis ekipleri, şeker stoku yaptıkları gerekçesiyle 3 kişiyi göz altına almışlar ve 2 bin 500 kilo kesme, 16 çuval toz şekere el koymuşlardır.

Polisler iddiaya göre, Eminönü'nde şeker toptancılığı yapan Abbas İlhan adlı şahsa, kendilerini alıcı gibi göstererek, şeker istemişler, ancak olmadığı cevabını alınca, yaptıkları arama sonunda depoda saklı 2 bin 500 kilo kesme şeker ele geçirmişlerdir. Ayrıca Unkapanı'nda Hakkı Barut ve Hüsnü Başkan adlı şahıslarda da 16 çuval toz şeker bulunmuştur. Şekerler Belediye Tanzim Satış Mağazalarına verilmiştir.

Hindistan'da 500 sendikacı birden tutuklandı

Yeni Delhi'den öğrenildiğine göre, Hint Hükümeti, 8 Mayıs' ta işi durdurmaları beklenen 100 bin işçinin grevlerini engellemek üzere, bütün ülkede ani bir eyleme geçerek, 500'den fazla sendika sorumlusunu tutuklamıştır.

Demiryolu İşçileri Sendikaları Konfederasyonu Başkanı George Fernandes de dahil, 15 kadar sendika yöneticisinin tutuklanacağı daha önceden haber verilmişti. Demiryolları İşçileri Sendikaları Konfederasyonu' nun bir sözcüsü de bütün ülkede bir çok sendika sorumlusunun tutuklandığını belirtmişti.

Bu toplu tutuklamaların ülkede büyük bir gerginliğe yol açabileceğine işaret edilmektedir. Öte yandan solcu partiler, İndira Gandi Hükümetinin "Halka karşı siyasetini" protesto etmek üzere bir genel grev düzenlemeye karar vermişlerdir.

İyi haber alan bir kaynak, ordunun olayları önlemek üzere gereken tedbirleri almakla görevlendirildiğini belirtmektedir.

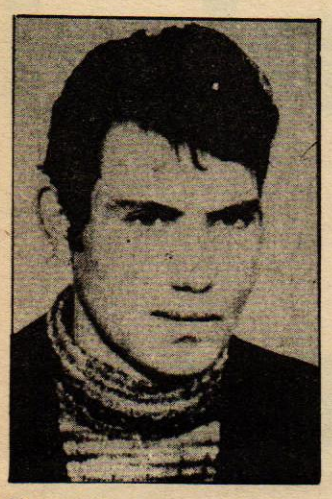

Öldürülen Kamil Tekin

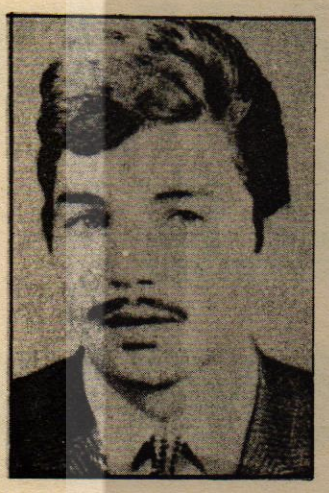

Öldürülen Çetin Yılancı

Öfkeli usta emrini dinlemeyen 2 işçiyi tabanca ile öldürdü

Adapazarı' ndaki Paksan Kireç Fabrikasında çalışan Ustabaşı Remzi Cinel (40) emrini dinlemeyen Kamil Tekin (25) ve Çetin Yılancı (29) adlı iki işçiyi işbaşında kurşunlayarak öldürmüştür.

Aslen Tonya'lı olan Remzi Cinel, iki işçisine toz çıkaran boruları kapatmalarını söylemiş, ancak daha önceden araları açık olduğu için işçiler ustabaşının bu isteğine kulak asmamışlardır. Ustabaşı Remzi Cinel, boruların kapatılmasında ısrar edince onlar da "Kendin kapat" karşılığını vermişler ve aralarında tartışma çıkmıştır.



Katil usta Remzi Cinel

Tartışma kavgaya dönerken Ustabaşı Remzi Cinel, tabancasını çekip iki işçiyi yere sermiştir.

İstanbul'lu olan işçilerle ustabaşı Remzi Cinel arasında 1 Mayıs günü de tartışma çıkmış, ancak bu tartışma diğer işçilerin araya girmesiyle yatıştırılmıştır.

Kanunsuz iş yapmak istememiş:

Polise "Başkasının pasaportu ile yurt dışına çıkabilir miyim?" deyince soluğu emniyette aldı

Halim Mutluer adındaki bir işçi eline geçirdiği başkasına ait bir pasaportla, yurt dışına çıkmadan önce polise baş vurmuş, "Benim pasaportum sahte. Ama Almanya' ya işçi olarak gitmek istiyorum" deyince, sahte pasaport kullanmak suçundan adliyeye sevk edilmiştir. Yozgat'ta bir inşaatta işçi olarak çalışan evli ve bir çocuklu Halim Mutluer çok az para kazandığı için çeşitli yollarla yurt dışına gitmek istemiş, ancak buna imkan bulamamıştır. Mutluer, bu arada Almanya'da çalışmakta olan ve iznini geçirmek için geldiği Türkiye'de hastalanması yüzünden tekrar Almanya'ya gidemeyen akrabası Halil Karabulut'a rastlamıştır.

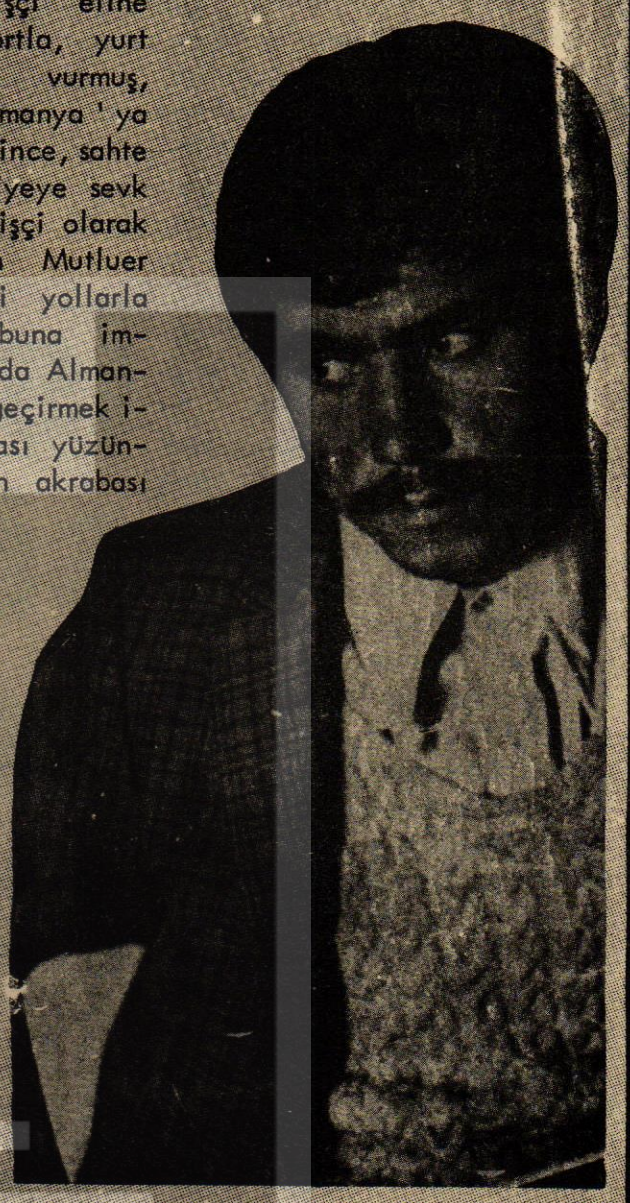

Yurt dışında çalışmaktan vaz geçen Halil Karabulut, kendisine ait pasaportu Halim Mutluer'e vermiş ve "İstersen üstündeki resmi değiştir ve bu pasaportla çalışmak için Almanya'ya git" demiştir. Bunun üzerine Mutluer başkasına ait pasaportun üstündeki resmi çıkarmış ve kendi fotoğrafını monte ederek Almanya'ya gitmek için hazırlıklara başlamıştır.

POLİSE SORDUM

Halim Mutluer, pasaport üzerindeki tahrifatı tamamladıktan sonra, tahta bavulunu eline almış ve "Ekmek parası" için gurbet ellere gitmek üzere, Esenboğa Havaalanına gelmiştir. Uçağa binmeden önce kendisine ait olmayan pasaport ile polise giden Mutluer, "Bu pasaport bana ait değil, ama ekmek parası için yurt dışına gitmek zorundayım" deyince, yakalanarak Emniyet Sarayına gönderilmiştir.

Emniyet Sarayı'nda polislere yurt dışına gitmek için başka çaresi bulunmadığından bu yola baş vurduğunu söyleyen Halim Mutluer; "Yine de kanunsuz iş yapmaktan korkarak polise pasaportumu gösterdim. Eğer bana, (Hayır olmaz, bu pasaportla yurt dışına gidemezsin) denseydi ben de gitmeyecek ve ameleliğe devam edecektim. Fakat polis bey beni yakalayarak buraya gönderdi" şeklinde konuşmuştur.

Eline geçirdiği bir başkasına ait pasaportla yurt dışına çıkmadan önce polise baş vuran Halim Mutluer adındaki amele, yakalanarak sahte pasaport kullanmak suçundan polise verildi.

Bir DP'li ve bir bağımsız milletvekili CHP'ye girdi

Tokat Bağımsız Milletvekili Cevat Atılgan ile Mardin DP Milletvekili Ahmet Türk CHP'ne girmişlerdir. Erzurum bağımsız milletvekili Mehmet Fuat Fırat da af teklifi görüşülürken olumlu oy kullanacak, seçmenleriyle görüştükten sonra CHP'ne girecektir.

Atılgan, Türk ve Fırat önce Devlet Bakanı ve CHP Genel Sekreteri Orhan Eyüpoğlu ile, daha sonra Başbakan Bülent Ecevit'le görüşmüş - lerdir. Bu görüşmelerde Atılgan ve Türk'ün CHP'ne girişleri kesinleşmiştir. Fırat ise CHP'nin yönünde oy kullanacağını bildirmiş, daha sonra CHP'ne gireceğini belirtmiştir. Atılgan ve Türk'ün CHP'ne girişleri için ayrıca törenyapılacaktır.

MECLİS'DE SON DURUM

İki milletvekilinin CHP'ne girmesinden sonra Meclis'deki sandalye dağılımı değişmiştir. Partilerin sahip oldukları sandalye sayısı şu şekildedir:

CHP	186
AP	150
MSP	49
DP	42
CGP	13
MHP	3
TBP	1
BAĞIMSIZ	4
BOŞ	2

KERVANIMIZ YÜRÜYO

İŞKOLU TOPLU İŞ SÖZLEŞMELERİMİZ BAŞARI İLE SONUÇLANIYOR

Kurulduğu ilk günden bu yana, emekleri ile geçimlerini sağlayan değerli üyelerinin insanca yaşayabilmelerini gerçekleştirmek için faaliyet gösteren Sendikamız, yurt düzeyinde sürdürdüğü işyeri toplu iş sözleşmeleri görüşmelerinin yanı sıra işkolu toplu iş sözleşmesi görüşmelerine de başlamış bulunmaktadır.

Ülkenin kalkınmasında en büyük payın çalışanlara ait olduğu tartışmasız kabul edilecek bir gerçektir.. Özellikle bizde, yani Türk işçileri arasında yerleşmiş bir fikir vardır. Bu tutarsız fikri uzun yıllar kafamızdan söküp atamadık yakın zamana kadar. Ney miş efendim, işveren olmasa işçi ne yapar?. Karnını nasıl doyurur?. Oysa bugün Dünya işçilerinin bildiği gibi işçilerin olmadığı yerde üretim de olmaz. Her sabah kahvaltısından tutun da akşam yemeğine dek her öğün soframızda bulundurduğumuz ekmek işçiler tarafından hazırlanır.. Süslü, püslü hanımların giysileri, kürkleri, apartman topuk ayakkabıları, cılız parmaklarına taktıkları yüzükleri, kollarına tak tıkları beyaz altın saatleri, silindiği zaman yüzlerine bakılmayacak boyaları bile işçiler tarafından, işçi emeği harcanarak yapılır.. Fabrikalarda, atölyelerdeki makinalar bile işçiler tarafından çalıştırılır. Bir fabrikada üretilen bir malın çeşitli tezgahlardan geçtiğine göre, bu işte bir çok işçinin çalıştığı muhakkak. Bu aynı işyerinde fakat ayrı işleri yapan işçilerden biri veya birkaçı işini yapmadığı veya aksattığı zaman o üretimde de aksamaların olacağını düşünmek gerekir. Anlatılmak istenen şudur: İşçi emeğinin olmadığı yer de üretim olamaz. Üretimin durduğu yerde kalkınmadan söz edilemez.. Demek oluyor ki, bir ülkede kalkınma işçi emeği ile mümkündür. Bu konuda daha uzun uzun tartışılabilir, ama emeğin daha yüce ve daha geçerli olduğu gerçeği de bilinmelidir..

Dünya işçilerinin bu gerçeği görebilme açısından yüzyıllar eolaydır.. Sendikalar yasasının yurdumuzda kabul edilmesi yakın tarihlerde olmasına karşın, bu kısa zaman içinde önemli mesafeler alınmıştır. 1963-1964 yıllarında kurulan AP-CHP kabinesinde Çalışma Bakanı olan bugünkü hükümetin Başkanı tarafından ivedilikle ele alınarak hazırlanan ve Meclis'lerden geçirilerek yasalaştırılan Sendikalar Yasası ile Türk işçileri rahat bir nefes alabilmişlerdir.

24 Temmuz 1963 yılında yürürlüğe giren 274 ve 275 sayılı yasaların kabulünden önce Türk işçileri yasal yollarla haklarını alma olanaklarından yoksundular.. İşveren kendi insiyatifi doğrultusunda işçi çalıştırıyor, istediği zaman istediği işçiyi kapı dışarı edebiliyordu.. Kapı dışarı edilen, haksızlıklarla baş başa bırakılan işçi kimseye derdini anlatamıyordu. İşçinin toplu sözleşme hakkı yoktu.. Grev nedir bilinmezdi o tarihlere kadar.. İşte 274 ve 275 sayılı yasalar Türk



Malatya Belediyesi ile İşkolu Toplu İş Sözleşmesi müzakerelerimiz sonuçlandı.



Trabzon Belediyesi ve sendikamız yetkilileri Toplu Sözleşme müzakereleri sırasında.



İstanbul Belediyesi yetkilileri Genel Merkezde müzakereler sırasında görülüyorlar.



Gaziantep Belediyesi ile yapılan müzakereler sonunda üyelerimize yeni ve ileri haklar alındı.

şçilerine bu hakları sağladı. Arık işveren işçiyi keyfi davraışları ile kapı dışarı edemiyor, stediği kadar çalıştıramıyor, keninin bir günlük viski masrafını şçiye bir aylık emeğinin karılığı olarak veremiyordu. Vereiyordu çünkü, 274-275 sayılı yalar vardı.. Artık işçiler de biyordu bunu. Ve bu yasalarla işiler işverenle pazarlığa oturma akkına kavuşmuşlardı. Patronlar erhangi bir işçiye sana şu kadar cret yeter diyemezdi artık. Asari ücret saptanıyor ve çalıanlar emeklerinin karşılığını asaların tayin ettiği şekilde abiliyordu. Toplu sözleşme yaası vardı artık ve işçiler patonlarla çatır çatır pazarlık yaabiliyor, alınterleri karşılığını teyebiliyorlardı..

Toplu sözleşmeler iki yıl gederli olmak kaydıyla imzalanakta ve her iki senede bir işçi e işveren toplu sözleşme masaına oturarak, günün koşullarına, ayat şartlarına göre, hak taleplerinde bulunmaktadırlar. İşverenle işçi anlaşmaya vardığı takdirde toplu sözleşme imzalanıyor ve alınan haklar iki sene geçerliliğini muhafaza ediyor. Aksi olursa, yani uyuşma sağlanmazsa bu kez işçiler gene yasal hakları olan grev uygulamasına baş vuruyorlar. Greve giderek işverene ekonomik baskı yapmak kaydıyla emeklerinin karşılığını alabiliyorlar.

Değerli emekçi kardeşlerimiz, bilindiği gibi bu yıl toplu sözleşmelerin yapılacağı iki seneden birine rastlamaktadır. Onun içinde sizlere daha önceki sayılarımızda duyurduğumuz üzere bütün hazırlıklarımız çok kısa bir sürede tamamlanarak binin üzerinde Belediyeye toplu sözleşme için çağrı yapılmıştı... Çağrı yaptığımız bu belediyelerden bugüne değin sekiz yüz kadarı Sendikamıza olumlu cevap vermiştir. Ve içinde bulunduğumuz ay içinde devam eden işyeri toplu iş sözleşmeleri yanında işkolu toplu iş sözleşmeleri müzakerelerimiz de başlamıştır. İlk gün 20 belediye ile yapılan müzakerelerde üyelerimize fiyatların önünde giden haklar sağlanmıştır.. Daha önceki sayılarımızda da belirttiğimiz gibi GENEL-İŞ toplu sözleşmelerden gücüne yaraşır bir şekilde çıkacaktır. İşte bu ilk yapılan müzakerelerde sağlanan haklar bu sözümüzü kanıtlamaktadır ve de sevindirmektedir.

Sayın okurlarımız, bu arada ilginizi çekeceğini bildiğimiz bir başka konuya da değinmek te yarar görmekteyiz.

Ecevit hükümetinin işbaşına gelmesinden çok kısa bir zaman sonra, kabinenin Çalışma Bakanı yıllardır yozlaştırılmaya çalışılan işkolları yönetmeliğinde bir değişiklik yaparak, belediyelerde çalışan sağlık işçileri hariç tüm işçilerin 34 sıra numaralı GENEL

→



Aydın Belediyesi ile yapılan Işkolu Toplu İş Sözleşmesi görüşmelerimiz devam ederken.



...VE KERVAN YÜRÜYECEKTİR

YAZISIZ

İŞLER işkolunda toplanacağını kararlaştırmıştır. Sendikamızın faaliyet gösterdiği 34 sıra numaralı işkolunda yapılan bu değişiklik 17 Şubat 1974 tarih ve 14802 sayılı Resmi Gazete'de yayımlanarak yürürlüğe girdikten sonra, bazı çıkarcı sendikalar tehditler savurmaya, yaygaralar koparmaya başladılar. Danıştay'a yürütme kararının durdurulması için başvurdular.. Ama, Danıştay Çalışma Bakanlığının haklı kararını yerinde görerek durdurma isteğini oybirliği ile red etmiştir. Danıştay'ın bu haklı ve yerinde kararına kadar, ne olacağını kestiremeyen işçi kardeşlerimiz Ankara, İstanbul ve İzmir'de yeni açılan şubelerimize akın akın üye kaydı hızlanmıştır.

GENEL-İŞ bütün üyelerine yapılan ve yapılacak olan işkolu toplu iş sözleşmelerinden fiyatların önünde giden haklar alacaktır. Bundan hiçbir kimsenin kuşkusu olmasın.

İşyeri toplu iş sözleşmesi yapılan yerleri şöyle sıralayabiliriz: Balıkesir, Bandırma, Ayvalık, Burhaniye, Edremit, Gönen, Havran, Manyas, Erdek, Susurluk, Sındırgı. Bu Belediyeler ile yapılan sözleşmeleri Sendikamız adına Balıkesir Şube Başkanımız İbrahim Parlak, imzalamıştır.

Öte yandan Malatya 7 Ana Jet Üstü Lojmanlarında çalışan kapıcıüyelerimizi kapsayan işyeri toplu iş sözleşmesi ise Malatya Şube Başkanımız A. Tevfik Karaaslan tarafından imzalanmıştır. 1.4.1974 ve 1.3.1976 tarihlerini kapsayan sözleşmede üyelerimize yeni ve ileri haklar sağlanmıştır. Bu zamana değin örgütlenmemiş adı geçen işyerinde çalışan kapı ve kaloriferci kardeşlerimiz, Malatya Şubemizin yoğun çalışmaları ve işverenlerin anlayışlı tutumları sonunda yeni ve ileri haklara kavuşmuşlardır.

İşkolu toplu iş sözleşmesi yapılan yerler ise şunlardır:

İstanbul-Kağıthane, Trabzon, Malatya, Gaziantep, Diyarbakır, Aydın, Balıkesir, Sakarya, Artvin, Elazığ, Bitlis, Siirt, Kızılcahamam, Gültepe (İzmir) Ortaklar, Yenipazar, Söke, Çine, Kuşadası (Aydın) Bandırma, Ayvalık, Burhaniye, Edremit, Gönen, Havran, Manyas, Erdek, Susurluk, Sındırgı (Balıkesir)

Değerli emekçiler, daha bir çok yerlerde devam eden sözleşmelerimiz vardır. Bu sayımıza yetişmediğinden, önümüzdeki sayılarımızda sizlere biten sözleşmelerimizi mümkün olduğu kadar duyurmaya çalışacağız.

T. C.

D A N I Ş T A Y

Sekizinci Daire

Esas No: 1974/2647

Davacı ve Yürütmenin Durdurulmasını İsteyen : TÜMTİS-Türkiye Motorlu Taşıt İşçileri Sendikası, Tümtis Sarayı, Selimpaşa sok. 62-Aksaray-İSTANBUL.

Vekili : Av. Sedat Toydemir, Galata Gümrük sok. İSTANBUL. Av. Ali Çelebi, Ziya Gökalp cad. Ataç sok. ANKARA.

Karşı Taraf : Çalışma Bakanlığı.

Müdahil Vekili : Genel Hizmetler İşçileri Sendikası, (GENEL-İŞ) Av. Kemal Sarıibrahimoğlu, Kızılay Gazi Mustafa Kemal Bulvarı, Anıt Han Kat:5 No:3 ANKARA.

İsteğin Özeti : Davalı Bakanlık tarafından hazırlanan ve 17 Şubat 1974 gün ve 14802 sayılı Resmi Gazete'de yayımlanan işkolları yönetmeliğinin 34 sıra numaralı işkolunun belediye hizmetlerine ilişkin kısmının iptali ve yürütmenin durdurulması isteğidir.

Raportör Feridun Tokalp'in Düşüncesi : Yürütmenin durdurulması isteğinin reddi gerekir.

Kanunsözcüsü Fevzi Tuzkaya'nın Düşüncesi : Davanın durumuna göre, yürütmenin durdurulmasına yer olmadığı düşünülmektedir.

TÜRK MİLLETİ ADINA

Hüküm veren Danıştay Sekizinci Dairesince işin gereği düşünüldü:

Davalının savunması incelenerek işin gereği görüşüldü. 521 sayılı Danıştay Kanununun 94 üncü ve bu Kanuna 1740 sayılı Kanunla ilâve olunan Ek 1 inci madde uyarınca incelenen dava dosyasındaki bilgilere göre yerinde görülmeyen yürütmenin durdurulması isteminin reddine 13.4.1974 gününde oybirliğiyle karar verildi.

Başkan İbrahim Koloğlu — Üye Enver Sevgen — Üye Şekip Çopuroğlu — Üye Bülent Olçay — Üye Galip Tanrıöver

Aslına uygundur.

DANIŞTAY, Tümtis'in YÜRÜTMEYİ DURDURMA İSTEĞİNİ RED ETTİ

İşkolları Yönetmeliği, Çalışma Bakanlığının gördüğü lüzum üzerine yeniden tanzim edilmiş, 17 Şubat 1974 tarih ve 14802 sayılı Resmi Gazete'de yayımlanarak yürürlüğe girmiştir. Yapılan değişikliğe göre, Belediyelerde çalışan sağlık işçileri hariç, tüm işçiler Sendikamızın faaliyet gösterdiği 34 sıra numaralı GENEL İŞLER işkolunda toplanacaklardır.

Çalışma Bakanlığınca alınan ve Resmi Gazete'de yayımlanarak yürürlüğe giren karardan sonra, Tümtis Sendikası Danıştay'a başvurarak, İşkolları Yönetmeliği yürütümünü durdurmak istemişti.

İşkolları Yönetmeliğinin yeniden tanziminden sonra "Partizanlık yapılıyor" diye yaygara koparanların, Emekçilerin emeklerini sömürme olasılığı yokolma durumu arzedince umutlarını yitirdiler.. Ve bu umutsuzluk içinde şaşırdılar, telaşlandılar.. Bastılar yaygarayı.. "Nasıl olsa Danıştay yürütmeyi durduracak" diye çıktılar Emekçilerin karşılarına.. Ama, oynadıkları tüm oyunları yarar getirmedi, alıştıkları sömürünün devam etmesine.. Ve de Tümtis'in yürütmeyi durdurma isteği doğrudan ve Ulus'un menfaatlerinden yana olan Danıştay'ın 13 Nisan 1974 tarih ve Esas No: 1974/2647 sayılı kararı ve oybirliği ile red edilmiştir.

Yukarıda Danıştay'ca oybirliği ile alınan kararın fotokopisini görmektesiniz.



Kütahya Belediyesi ile İşkolu Toplu İş Sözleşmesi müzakerelerimiz devam ediyor.



Adıyaman Belediyesi ile yapılan İşkolu Toplu İş Sözleşmesinde üyelerimize yeni ve ileri haklar alındı.

Ankara EGO Otobüs Troleybüs ve Atölyeler İşçileri Şubemiz için yeni bina satın alındı





Çine Belediyesi ile İşkolu Toplu İş Sözleşmesi görüşmelerimiz tamamlandı.



Nazilli Belediyesi yetkilileri İşkolu Toplu İş Sözleşmesi görüşmelerinden sonra Genel Merkezde görülüyorlar.



MİZAH..!

SUÇ

Yol kenarında ihtiyarın birisi ağlayarak otururken, oradan geçmekte olan bir seyyah merakını yenmek için, ihtiyarı selâmlayarak yanına çöker. Tabii ihtiyara merakla sorar:

— Niçin ağlıyorsun bey baba?

İhtiyar gözlerini ellerinin tersiyle silerken cevap verir:

— Babam dövdü...

Karşısındakinin ne kadar ihtiyar olduğunu düşünen seyyahın merakı bir kat daha artar:

— Sen kaç yaşındasın?

— Doksaniki.

— Peki baban kaç yaşında?

— Yüzonbir.

— İyi ama baban seni niçin dövdü?

— Kabahat bende oldu kardeşim; büyükbabama dilimi çıkarttım da onun için.

DÜŞER İSEN...

Cebin boşsa soran olmaz
Ne dost kalır ne arkadaş
Selâmını kimse almaz.
Herkes kaçar yavaş yavaş

Aklın kullan düşme dostum
Bedavaya gider postun

Açık kalmaz hiçbir kapı
Yoklama sen boş boşuna
Düşer isen yuttun hapı
Gören vurur taş başına

Aklın kullan düşme dostum
Bedavaya gider postun

Hele kaysın ayakların
Gülüp geçer amca dayı
Yüzüne der ahbapların
Halin iyi be.. enayi

Aklın kullan düşme dostum
Bedavaya gider postun..

Doğru sözün olur yalan
Para etmez feryat figan
Boş bir mazi elde kalan
O da derde olmaz derman

Aklın kullan düşme dostum
Bedavaya gider postun..

Tehlikeli meslek

Bir kadın yolda elini sadaka diye uzatan dilenciye baktı. Göğsünde (Kör) levhası asılıydı.

— Nasıl? dedi. Bugün de kör mü oldunuz?... Daha sekiz gün önce (Sağır, dilsiz) idiniz...

Dilenci pişkinlikle cevap verdi:

— Çok doğru sayın madam. Bu yere batasıca meslek yüzünden hep... İnsan bu meslekte, bir hastalığı atlatır atlatmaz, nefes almadan bir diğerine yakalanıyor işte!...

Sürpriz

Bir adam, tanınmış yazarlardan birinin çalıştığı gazeteye gider, kendisine kitaplarından birini uzatır:

— Üstad lûtfen şunu imzalar mısınız. Karım eserlerinize bayılır. Bugün doğum günüdür, ona hediye olarak vereceğim.

Bu sözlerden duygulanan yazar hemen kitabı imzalar ve:

— Karınıza sürpriz mi yapacaksınız?... diye sorar.

Adam gülümser:

— Evet efendim. Bu gerçek bir sürpriz olacaktır ona. Çünkü o bir kürk manto bekliyordu.

Tutumlu aile

İskoçya'da bir otomobil yıldırım gibi bir hızla benzin istasyonuna girdi. Arabanın içinde genç bir çift vardı. Erkek, heyecanlı bir sesle:

— Çabuk iki litre benzin koyunuz, dedi. Karımı doğumevine götürüyorum, bir iki dakika içinde doğurma ihtimali var.

Benzinci istenileni yaptı. Avucuna sıkıştırılan parayı aldı. Araba yıldırım hızıyla kayboldu. On dakika sonra aynı araba yeniden geldi. Müstakbel anne, yüzü sancıdan kırış kırış, başını camdan uzatarak:

— Hey benzinci. dedi, bize paramızın üstü olan beş pensi vermeyi unuttunuz!...

Son arzu

İdam mahkûmu elektrik sandalyesine oturtulmuş, ölmesi için sadece cereyan verecek olan düğmeye basılmak kalmıştı. Cezaevi müdürü sordu:

— Şimdi düğmeye basacağım ve elektrik vücuduna yayılacak bir anda öleceksin. Son isteğin nedir?

Mahkûm titrek bir sesle:

— Korkuyorum müdür bey, dedi. Cereyan vücuduma yayılırken lûtfen elimi tutar mısınız?

Tiryakilik

İki arkadaş arasında:

— Neden birkaç saatten beri dinamit fabrikasının çevresinde deliler gibi dolaşıp duruyorsun?

— Sigara içmek isteğimin geçmesini bekliyorum.

BİR DAKİKA

— Çok affedersiniz oğlum. İstanbul'la Münih arası uçakla kaç dakika sürer?

Memur çekmecenin içindeki tarifeyi aramak maksadiyle «Bir dakika dedi.»

Hanımcağız bunun üzerine «Teşekkür ederim» diyerek telefonu kapattı.

* * *

MERAK

İki serseri parkta konuşuyorlardı. Biri:

— Çok merak ediyorum, dedi. Onassis'in yerinde olsaydık acaba ne yapardık?

Öbürü:

— Sen bizi bırak, dedi. Ya o bizim yerimizde olsaydı ne yapardı?...

NEYİ SÖYLERLER?

— Agora Meyhanesinde **(Bitirdim maaşımı)**
— Bir teselli ver **(Karnım aç)**
— Öyle zor, öyle zor ki... **(Muhalefet)**
— Sensiz kalan gönlümde **(Bu kaçıncı sevda)**
— Bu kaçıncı bahar, ne zaman geleceksin? **(Genel Af)**
— Elveda meyhaneci **(Paralar suyu çekti)**
— Sakın bir söz söyleme **(Zaten kulağı duymaz)**
— Askaros Deresinun palukları **(Hamsiye benzemiy)**

ÖĞÜT

İki adam yolda giderken biri diğerine öğüt veriyordu:

— Sana öğüdüm olsun, «içini» bilmediğin insanlarla arkadaş olma...

— Fakat ben herkesin içindekini bilirim.

— Öyleyse söyle bakalım, şimdi benim içimde ne var?

— Karaciğer, böbrek, bağırsak, mide v.s...

NE KADARDA ÇİRKİN

Hem çirkin hem ahmak bir adam yolda kırık bir ayna bulmuş bakıp da içinde kendi yüzünü görünce:

— Ne kadar da çirkin tevekkeli bunu böyle sokağa atmamışlar demiş.

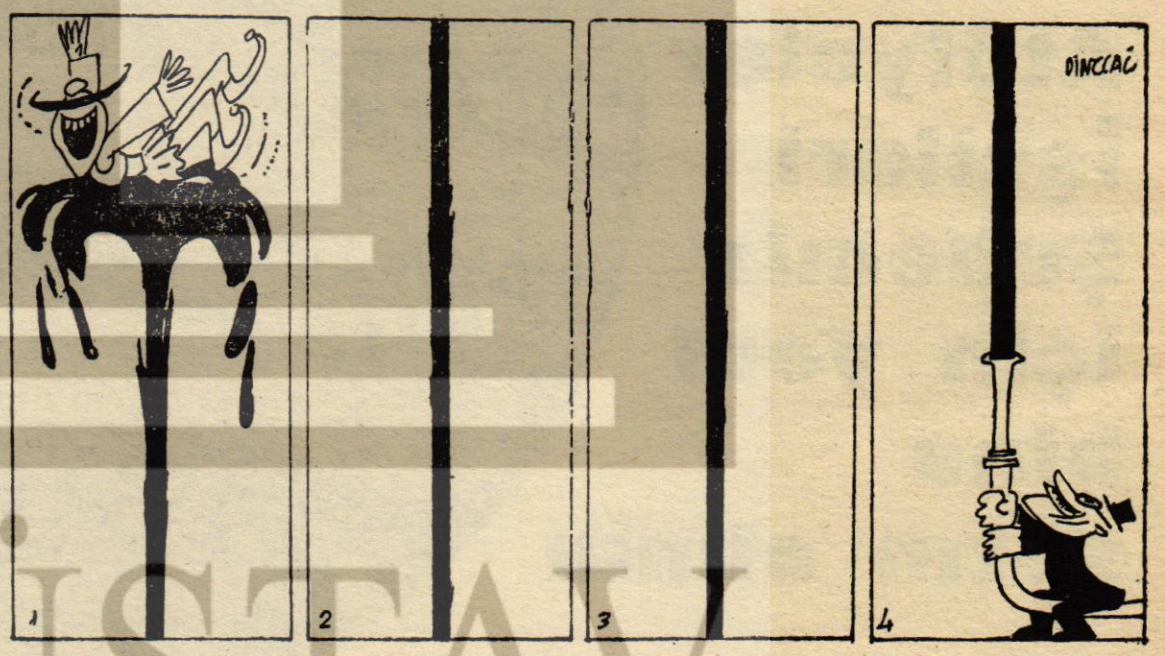

Yunan — Petrooool!.. **?!..** **?!..** **Türkiye — Benim petrolüm!..**

BİLMİŞGİLLER AİLESİ

grafik stüdyo S



Ameliyat sonucu bir hastada iki safra kesesi olduğu anlaşıldı. -- Gazeteler —

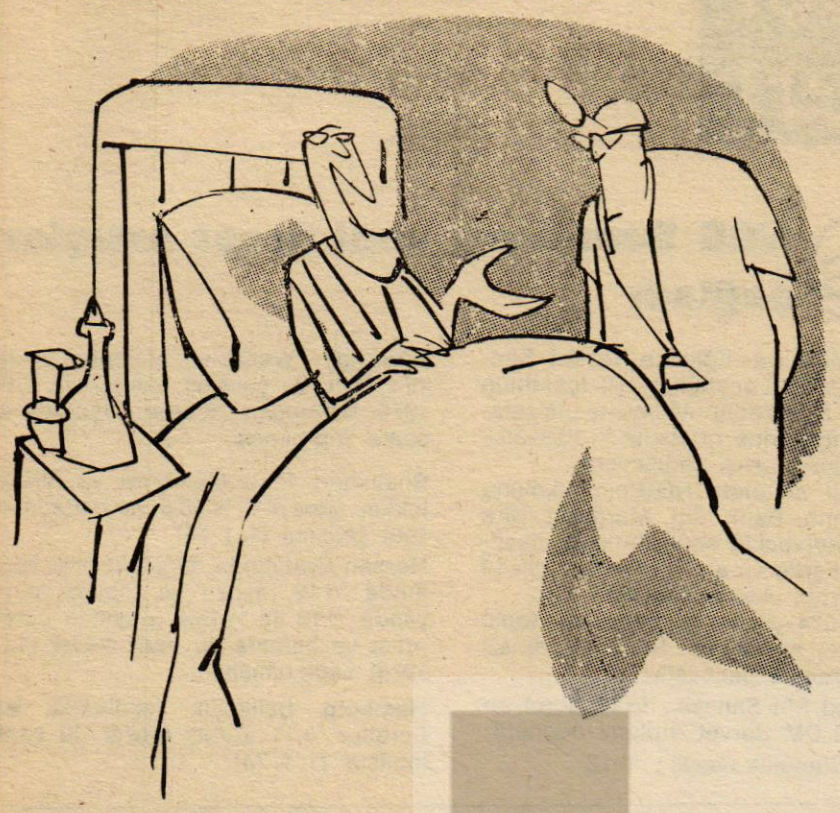

— Ne olur doktor bey, bir ameliyat daha... Belki bu sefer para kesesi çıkar!..

Pişkin köylü

Otomobili ile bir Fransız köyünden geçmekte olan yolcu, bir evin yıkık bahçe duvarından arka arkaya çıkan domuzlar yüzünden bir türlü yoluna devam edemiyordu. O sırada, duvarın üstünden rahat bir şekilde bakan ev sahibini görünce:

— Şu bahçe duvarınızı tamir etseniz de domuzlarınız yolu tıkamasalar, dedi.

Adam omuzlarını kaldırdı:

— Zahmete değmez. Nasılsa birkaç güne kadar oradan geçemiyecek kadar şişmanlayacaklar!...

YANLIŞLIĞINA KIZIYORUM

Adamın biri çeyizine temah ederek bir koca karı almış. Eve hırsız girip çeyizi çalmış sinirli halini gören bir bildik neye bu kadar kızdın demiş. Adam şu cevabı vermiş: — Neye kızmayayım, hırsız karı dururken çeyizi çalmış.

AKLIM BAŞIMDA DEĞİLDİ

Genç yaşta evlenmiş birine sormuşlar:

— Evlendiğiniz zaman kaç yaşında idiniz.

— O zaman çok gençtim, hiç aklım başımda olsaydı evlenirmiydim.

Fadime,

Len garı... Biz Istangol'a çöpçüyük diyerekten gelmiş isek, bizi kâmilen argadaşlarla gursa goydular... Sonram üzerimizde bit vardır diyerekten soydular...

Ordan kelli, kelli felli bir adam ortaya çıkaraktan bizi ayırdı... Sonram da bu herifinen birlik olaraktan onun evine vardık. Belediye Şobe Müdürü Enver bey tarafından elimize birer fırça verildi. Aynen arkadaşlarla elbirliğiyle evi boyadık...

«Ne zaman çöpçü olacağız?» kelâmı ettiğimde, «Sen garışma, böyükler bilir» dediler.

Sonram gendimi mutfakta bularaktan pek güzel ve de ağzına lâyık guru fasulye ilem bilâvı her seferinde ben pişirmeyi vazife edindim...

Ondan kelli Enver bey, «Sen burada galacaksın. Seni



benim elimden belediye bile alamaz» dedi. Sonram da «Arada bir yengemi yokla» diyerekten ortalık işini de bana teslim etti... Sonram o da getti...

Fadime... Len bu nemenem iştir?... Ben çöpçü müyüm, yoksam hizmatkâr mıyım?...

Neden cevap vermiyon? Ne hayın garı olduğun bellidir... Ismayıl nasıl?...

Sizi de buraya gayet kısa bir zamanda aldırtacağımı Enver beye söyledim. Garısı çok memnun oldu...

Bana müşkülâtta yatmamı salık verdiler... Tilevizyonum bilem var... İlle içimde çöpçülük ateşi yanıp durur... Enver beyden gorkmasam firar edeceğim. Ama ganunen bu işler yasak diye yapamıyom. Arada bir gaçamak yapıp sokakları süpürüyom...

Bâki selâm... Süpürmeye devam...

Gocan Hıdır Budur

ŞU BENİM KAYINVALDEM

Kayınvaldem hazır cevaplılığının yanı sıra ufacık şeylere pek çabuk kızar. Bir gün ailece sinemaya gitmiştik. Koltuklara oturur oturmaz her nasılsa elektrikler sönüvermez mi!?. Kayınvaldemin yine çenesi açıldı:

— Yaksaydın bir iki löküz fakir mi olacaydın öküz oğlu öküz!

Kız mı, oğlan mı?

Bir yaz günü, iki kişi kumda uzanmış yatıyorlardı. Biri:

— Şu geçen kıza bak, ne garip giyinmiş, dedi.

— O kız değil, oğlan.

— Nereden bildin?

— Benim oğlum o...

— Demek siz onun babasısınız.

— Hayır, anasıyım.

İtiraf

Sık sık seyahate çıkan bir kadın, tanıdığı bir gümrükçüye şöyle diyordu:

— Valizlerimden birine tebeşirle koyduğunuz basit bir işaret bana neler kazandırıyor bilseniz!...

KÜFEDEKİLER

Çaycuma'lı bir kadın, bahçesinde yetişen az buçuk sebzeyi küfesine doldurmuş, pazarda satıyor. Diğer bir Çaycuma'lı müşteri yanına yanaşmış ve sırtındaki küfede ne var, ne yok göremediğinden sormuş:

— Gaduuun, köfende ne va?
— Badılcan va...
— Ta ne va?
— Tomatis va...
— Ta ne va?
— Fasilye va...
— Ta ne va?
— Hıyar va...
— Ta ne va?

İşte o zaman bizimki sinirlenerek:

— B.. va b.. diyerek hışımla uzaklaşmış.

Kıskançlık

Madam, oğlunu genç hizmetçiyle flört ederken yakalamıştı. Durumu sofrada kocasına açtı. Baba, oğluna çıkıştı:

— Dikkat et, böyle bir şeyi bir daha işitmeyeyim!

Genç çocuk yavaşça:

— Haydi oradan kıskanç! diye mırıldandı.

Yankesiciler

İki yankesici sokakta karşılaştılar ve konuşmaya başladılar:

— Az önce seni yolculardan biriyle konuşurken gördüm. Ona ne sordun?

— Saati.

— Altın mıydı bâri? Göster bakayım...

REJİM

Her konuda bilir bilmez konuşan, ama hiçbir şey de bilmeyen bir komşumuzun gittiği sabah çayında hanımlar rejim yapmaktan konuşuyorlarmış. Biri:

— Ben yapamıyorum...

Diğeri:

— Ben de bozuyorum, bir türlü beceremiyorum...

Bir diğeri de:

— Ben devamlı yapıyorum, diye konuşuyorlarmış.

Bu arada bizim komşu da:

— Aaa, ben hep yaparım. Bu sabah da yaptım, gelirken de ateşe koydum. Yanmasın diye de kızıma tenbih ettim! diye atılıvermiş.

Çapkın şoför

Genç ve güzel kız, önünden geçen taksiye seslendi:

— Hey, şoför, serbest misin?

Arabadan başını uzatan şoför, kıza çapkın çapkın bakarak:

— Hayır, dedi, fakat boşanırım!...

Yıldırım aşkı

Genç kızla delikanlı salonun kuytu bir köşesine çekilmişlerdi. Delikanlı içli bir sesle sordu:

— Hayatım, ilk bakışta doğan aşka inanır mısın?

Kız içini çekti:

— İnanmaktan çok, insana vakit kazandırması bakımından hoşlanırım. Hiçbir şeyin uzamasını sevmem de...

Evham

Yüzü gözü sargılar içinde bir adam doktora gider:

— Durumum kötü doktor, der. Her gece dördüncü kat pencereden düştüğümü rüyamda görüyorum...

Yamyama göre uçak

Bir uçak Pasifik adalarından birinin üzerinde uçuyordu. Orada yaşayan yamyamların şefi, oğluna uçağı göstererek:

— Bak, dedi, şu gökte uçtuğunu gördüğün şey tıpkı istakoz gibidir. Sadece içindeki yenir.

Müziksever!

Partiye dâvet edilen piyanist, çaldığı parçayı bitirmiş, iskemlesinden kalkmak üzereydi. Ev sahibi yanına yaklaşarak:

— Üstad, dedi, bir parça daha çalmanızı rica edeceğim...

— Müziği çok mu seviyorsunuz?

— Misafirlerin uyanmamaları nı istiyorum. Çay henüz hazır değil de...

Kopyacılar

Kadın, çarşıdan dönen komşusuna:

— Beni dinleyin madam Jean, dedi. Oğlunuzun, oğlumun problemlerini kopya etmesine bir şey demiyorum ama, problemler yanlış çıkınca onu dövmesine artık tahammül edemiyorum!

AYNA NECMİ

Her tarafı tekmil kristal aynalı büyük bir köşkte dünyaya gelmiş, kendisini aynada göre göre hayatı aynasızlaşmış ve pederinin aynasızlar tarafından tevkifinden sonra perişanlık hayatına düşmüş Necmi, bütün Anadolu'yu ayna satarak dolaşmış ve bu arada çeşitli aynasız vaziyetlerle büsbütün garibân olmuş bir adamdır.

Necmi, bir kayıkhanenin arka tarafını kendine mesken olarak seçmiş ve oradan buradan yürüttüğü camları ayna haline getirerek seyyar esnaf arasında haklı bir isim yapmıştır.

Necmi, birkaç sefer, kızlara ve kadınlara ayna tuttuğu için yakalanarak marizlenmiştir.

Günde yüz ayna yapan Necmi, bunları berberlere satma.



ya çalışmış, fakat aynaların insanı eğri büğrü göstermesi yüzünden bütün aynaları elinde kalmıştır. Bu yüzden gittikçe tozutan ve aklî melekesini kaybeden Necmi, bir köpek tarafından ısırıldıktan sonra daha da kendini dağıtmış ve aynaya bakamaz olmuştur.

Aynaya baktıkça hırlayan Necmi'nin (Köpekdişi) adlı esrarlı bir hastalığa yakalandığı sanılmaktadır.

Necmi halen elinde bir tek ayna ile dolaşmakta, güneşli havalarda onun bunun gözünü ayna ile kamaştırmaya çalışmaktadır.

Dikkat! Yaklaşmayın, Necmi her an ısırabilir...

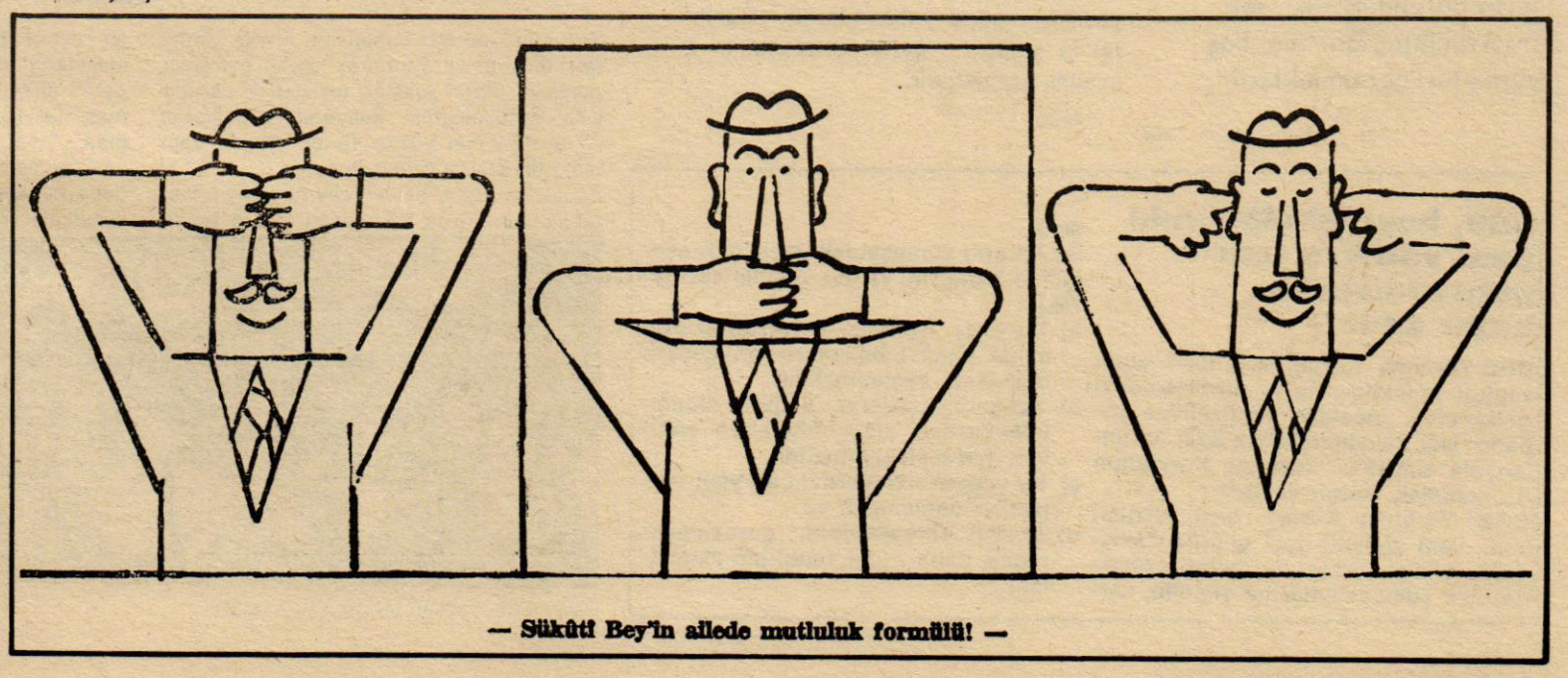

— Sükûtî Bey'in ailede mutluluk formülü! —

DÜNYADA İşçi hareketleri

Alman kira yardımından Türk işçileri de yararlanacak

Federal Almanya Hükümeti dargelirlilere verilen kira yardımlarını ve yardıma hak kazanma sınırlarını artırmıştır. Bu yardımlardan Türk işçilerinin de yararlanacağı ilgililerce açıklanmıştır.

Bekâr 1143 DM, evli çocuksuz 1476 DM, evli 1 çocuklu 1761 DM, evli iki çocuklu 2072 DM, evli üç çucuklu 2418 DM, evli dört çocuklu 2763 DM, evli beş çocuklu 3119 DM, evli altı çocuklu 3475 DM ' dan az kazancı olanlar yardıma hak kazanmaktadır. Bu brüt kazanç aile kazancıdır. Yani karı- kocanın birlikte veya tek kişi çalışıyorsa onun kazancıdır. Kira yardımının ne kadar olacağı ayrıca oturulan kentin büyüklüğüne ve ödenen kiranın yüksekliğine göre ayarlanmaktadır. 3 nüfuslu bir ailenin eline net 800 DM geçiyorsa ve aile 200 DM kira veriyorsa ayda 48 DM kira yardımı verilir. Kira yardımı Almanya'da çalışan herkese verilmektedir. Yardım için işçilerin bulundukları şehrin Wohnungsant'ına başvurmaları gerekmektedir.

DGB, işgücüne ihtiyacın artacağı görüşünde

Karamsar bazı çevrelerin öne sürdüğünün aksine, DGB işsizlik yerine 1974 yılında işgücüne ihtiyacın artacağı görüşündedir. Sendikaların toplu sözleşme politikasının etkilemek için ortaya gerekçesiz olarak atılan işsizlik krizi söylentileri bir kenara bırakılıp, bu yıl iş piyasasına arz edilen iş gücü gözönünde tutulursa gerçekler kendiliğinden ortaya çıkacaktır.

Ekonomide meydana gelen bünyesel değişikliklerden dolayı, bazı iş kollarında işsizlik doğabilecektir. Ancak, bu işsizleri diğer iş kollarına aktarmak mümkündür. Önemli olan meslek değişikliği için gerekli hazırlıkların yapılması ve eğitimin sağlanmasıdır. Özellikle kadınlar ile yaşlıların bazı zor şartlarla karşı karşı kalmaları kaçınılmaz olacaktır.

1,3 Milyon inşaat işçisi yüzde 11,2 oranında zam aldı

Federal Almanya'da inşaat sektöründe çalışan işçilere, 1 Mayıs 1974'den itibaren yürürlüğe girmek üzere yüzde 11,2 oranında zam yapılması için anlaşmaya varılmış ve toplu iş sözleşmesi imzalanmıştır. Zamdan inşaat işkolunda çalışan 1,3 milyon işçi istifade edecektir. Almanya'da ortalama 200.000 civarında tahmin edilen Türk inşaat işçileri de 1 Mayıs'tan itibaren ücretlerini yüzde 11,2 zamlı alacaklardır.

Yabancı işçilerde iş kazaları azalıyor

Son istatistikler iş kazasına uğruyan yabancı işçi sayısının azaldığını göstermektedir. Özellikle 4 yıldan fazla Almanya'da bulunan yabancı işçiler işyerlerine uymuş durumdadırlar. Geçen yıl yabancı erkek işçiler, yerli işçilere kıyasla % 22 oranında daha az iş kazasına uğramışlardır. 1969 yılında ise yabancılar Almanlara kıyasla 2,5 kere daha fazla iş kazası yapmışlardı. Ancak istatistikler yabancı kadın işçilerin, Alman kadınlarına kıyasla daha çok iş kazasına uğradıklarını göstermektedir. En dikatsizler ise 20 yaşından genç yabancılardır. Bunların iş kazaları genel ortalamanın 2 mislini aşmaktadır.

DGB, bazı işkollarında yeni yabancı işçi getirtilmesine hayır dedi

DGB Yürütme Kurulu 4. 3. 1974 günü yaptığı toplantısında iş piyasasındaki gelişmeleri incelmiş ve özellikle yabancı işçi çalıştırılmasıyla ilgili sorunları ele almıştır. Yürütme Kurulunun bu konudaki kararı şöyledir:

DGB Yürütme Kurulu, bazı işkoları için «yeni yabancı işçi getirtilmesinin durdurulması» kararının belirli oranda da olsa yumuşatılmasına şimdilik karşıdır.

Bu kararın yumbşatılabilmesi için aşağıdaki şartların yerine getirilmesi gerekir :

a) Yabancı işçilerin iş piyasası açısında yönetilebilmeleri için gerekli olanaklar sağlanmalıdır.
b) Yabancı işçilerin yoğun olduğu bölgelerden diğer bölgelere dağıtımı gerçekleştirilmelidir.
ç) Bu yoğun bölgelerdeki alt yapı olanakları sağlanmalı ve
d) Sosyal entegrasyonu gerçekleştirecek daha ciddi tedbirler alınmalıdır.

NGG Sendikası yeni ücret artışları sağladı

Gıda–Müskirat–Eğlence Yerleri Sendikası (NGG) geçtiğimiz yıl içersinde toplam 549 Toplu sözleşme imzalamış ve üyelerine ortalama % 10,9 oranında ücret artışı sağlamıştır.
1973 yılı sonunda NGG'nin işkoluna giren Fırın, Balık, Süt, Margarin, Bira ve Konservecilik sanayilerinde, çeşitli Eyaletlerde en az % 10 en fazla % 14 ücret artışı elde edilmiştir.
Gene 1974 yılının ilk haftaları toplu sözleşme açısından NGG Sendikası için hareketli geçmiştir:
Saarland Süt Sanayii : % 11 ücret artışı, 312 DM Servet Birikimi ödeneği
Berlin Sütcülük saayii : % 12
Nordrhein–Westfalen Meşrubat sanayii : % 10 ve çalışma saatlerinin 1.10. 1974 tarihinden itibaren haftada 40 saate indirilmesi.
Rheinland Pfalz Meşrubat ve Alkollü İçkiler sanayil : % 10,5 ve haftada 40 saat çalışma (1. 1. 74)
Hessen Eyaletinde değirmencilik işkolunda % 12, sebze ve meyva sanayiinde % 13 ila % 16,4 arasında ücretartışı ve haftada 40 saat mesai (1. 1. 1974) sağlanmıştır.
Hamburg balıkçılık işkolunda ise ücretler % 11 artmış mesai 40 saate inmiştir (1. 1. 74)

FRANSADA'Kİ TÜRKİYELİ İŞÇİLER BİRLİĞİ BAŞBAKAN BÜLENT ECEVİT'İ ZİYARET ETTİ

Fransa'daki Türkiye'li İşçiler Birliği Yönetim Kurulu, Başbakan Bülent Ecevit tarafından kabul edilmiştir. Yönetim Kurulu, Başbakanla bir süre görüşerek Türkiye'li işçilerin durumlarını anlatmışlardır.

Fransa'daki Türkiye'li İşçiler Birliği (FTİB) Yönetim Kurulu Üyeleri, dört seneden beri Fransa'da çoğunluğu teşkil etmelerine ve çalışarak yurda döviz göndermelerine rağmen, bu dört sene zarfında Fransa'ya Başbakan ve çeşitli Bakanların gittiğini, ancak hiçbirinin işçilerle görüşerek dertlerini dinlemediklerinden yakınmışlardır. FTİB Yönetim Kurulu Üyeleri, konu ile ilgili bazı nedenlerin olduğuna değinerek, bu nedenleri şöyle açıklamışlardır:

"I- İşçiler tarafından toplu bir istekte bulunulmamıştır,

2- Fransa'ya Sosyal Güvenlik Anlaşması yapılmadan göndermelere karşı hiçbir direniş gösterilmemiştir,

3- Fransa'daki işçiler, kendi aralarından kendilerini temsil edecek bir birlik kuramamışlardır."

Nedenleri böylece sıralayan Kurul üyeleri, Fransa'daki Türk işçilerinin bu gibi noksanlarından dolayı memleketle ilişkisi olmadan, tamamen Fransız patronlarının emrine satılmış olduklarını belirtmişlerdir. Bütün bu nedenlerle geçen dört seneye, bir dört sene daha ekleme niyetinde olmadıkları için, Başbakanla görüşmeyi uygun gördüklerini söyleyen üyeler daha sonra Fransa'da bulunan 48 bin işçinin dertlerini Başbakana arzetmişlerdir.

Federal Alman Sendikaları işçi haklarını satmıyacaklardır

Son günlerde kriz bahaneleri ortaya sürüp, işsizlik korkusu yaratarak gerek patronlar gerekse patron uşakları teşkilat ve partiler yine sendikalardan kemerleri sıkmalarını ve üyeleri için yüzde 10 un altında zam talep etmelerini istemektedirler.
Ancak herkesce bilinen şey geçen yıl fiyat artışlarının yüzde 8,5 olduğu bunun bu yıl da petrol ürünlerinin fiyatlarının çalışan insanların kanını sülük gibi emen büyük petrol şirketler tarafından hayasızca artırılması ile fiyatların daha da hızlı artacağıdır. Yine de ücretlere yüzde 8,5 zam verelim demek, işçilerin maddi durumunu daha da kötüleştirmek istemekdir ki buna sendikalar razı olamaz. Alman Sendikalar Birliği DGB Başkanı Heinz Oskar Vetter Sendikamızın gazetesi GP'de yazdığı son yazısında krizi bir öcü gibi gösterip, işçi haklarına saldırılmasına sendikaların razı olmıyacaklarını ve şimdiye kadar ileri sürülen yüzde 15 civarında olan taleplerden vazgeçmiyeceğimizi açıklamıştır.



Bavyera'da çalışan bir grup türk işçisi

İNSANCIL

Türkiye, Amerika'nın çiftliği değildir. Ne ekeceğimizi, ne dikeceğimizi, eşlerimizden kaç çocuk yapacağımızı yabancı bir toplumun görüş ve çıkarlarına göre ayarlayamayız. Vietnam Savaşı sırasında, karşılarına aldıkları toplumları aç bırakmak için topraklarına uçakla 500.000 ton bitki öldürücü ilaç atarak 100 yıl için kısırlaştıranlar, bu yüzden binlerce çocuğun ölümüne sebep olanlar, acaba insancıl duygularla mı hareket ediyorlardı. (7) Kendi çocuklarına ve insanlarına acımayarak, yabanın çıkarı ve çocuğu söz konusu oldu mu, insancıl olma ayaklarına girenler, bu arada haşhaş ekiminin yasaklanması için bir tür fetvacılık yaparak, bazı çevrelere yaranmak isteyen profesörler, artık Türk halkını, işçileri ve halktan yana aydınları aldatamayacaklardır. Gün gelip haşhaş ekimini yasaklayanların listesi yapılırsa, Nihat Erim bu listenin tek adamı olarak kalmayacak, Kaymakçalan da yerini alacaktır. Onu bildiğimiz kadarı ile halka tanıtacağız.

---

(1)- Sirmen, Ali, Haşhaş ve Bazı Gerçekler, Yeni Ortam, 21 Şubat 1974
(2)- Kaymakçalan, Şükrü, Uyuşturucu Madde Kaçakçılığı, Cumhuriyet, 13 Mart 1969
(3)- Soysal, İlhami, Kaymağı Kim Yer? Devrim, 2 Şubat 1971
(4)- Tamer, Erdoğan, Afyon mu Buyurdunuz? Ulus, 10 Mart 1969
(5)- Olay, Bu Adamı Tanıyalım, 4 Mart 1974
(6)- Akşam, 24 Şubat 1968
(7)- Ankara Radyosu, 22 Şubat 1974

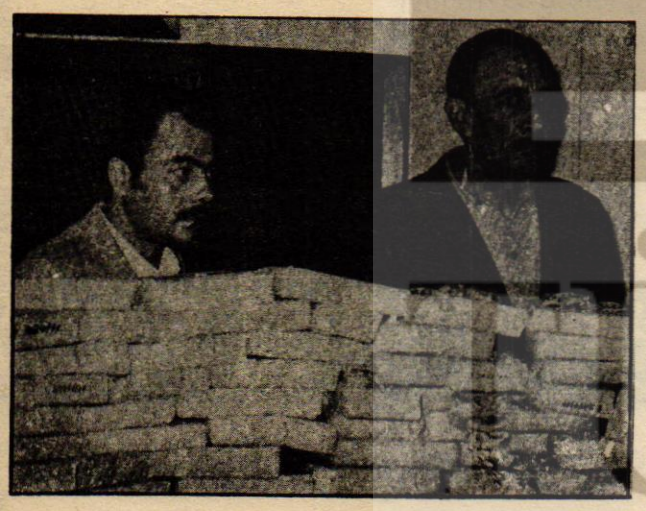

Kaçakçılar emniyette

Yakalanan üç saat kaçakçısından ikisi Mustafa Turna ve Hüseyin Fakı, getirildikleri Emniyet Müdürlüğü'nde görülüyor.

4,5 milyon lira değerinde kaçak saat yakalandı

Mustafa Turna (32), Coşkun Turna (30) ve Hüseyin Fakı (60) isimli şahıslar tarafından yurda kaçak olarak sokulduktan sonra İstanbul'a getirilen kaçak saat ve diğer eşyalar Narkotik Bürosu polisleri tarafından bir baskın netice sinde ele geçirilmiştir.

"Bizleri hor görmeyin, babadan kalma mesleğimiz bu" diyen kaçakçılar 4,5 milyon lira değerindeki kaçak malları Levent'te bir eve saklamışlardır. Sıkı şekilde takip edildiklerinden habersiz olan kaçakçılar alışveriş için Levent'teki eve geldikleri zaman polis tarafından yakalanarak zararsız hale getirilmişlerdir.

BİR ÖYKÜMÜZ VAR

- Demek, ciğerini kaptırdın ha!
- Hastanede oldu bu iş. Yanıma geldi birisi. "şununla gir" dedi. Şişirdim ciğerimi, kocaman. "Veremsin" dediler sonra. Yanıma gelen değiştirdi ciğerimi, veremli birisiyle, yalanım yok beyim. Kağıtlar elden ele kaydı çünkü.
- Ekmek parası... Ciğer de çalar eloğlu.
- Parana göz, kulak ol dedilerdi. Para yere batsın ciğerimizi oyuna getirdiler. Kovalasam bir faydası olur mu dersin? Durumu anlatsam.
- Kime?...

işçilerle patronlar arasındaki ilişkilerde ahenk istendi

Senato'da Çalışma Bakanlığı bütçesi görüşülürken bir konuşma yapan Çalışma Bakanı Önder Sav, Sosyal güvenlik kurumlarının tek bir örgütte birleştirileceğini ve halen sosyal güvenlik altında olmayan bütün nüfusun sosyal güvenliğe kavuşturulacağını söylemiş ve "Milli sosyal güvenlik standartları nüfusun tamamını sosyal güvenlik altına alacaktır" demiştir.

Çalışma Bakanı Sav, çalışanların çalışma koşullarının düzenlenmesi ve çalışanların yaşama düzeyinin yükseltilmesi için hazırlıklar yapıldığını bildirerek şunları söylemiştir:

"Günümüzde sosyal devletin görevi çalışanlarla çalıştıranlar arasındaki ilişkilerin toplum yararına ahenkleştirilmesidir. Toplu ilişkilerinde gereksiz sürtüşmelere, çalışma barışını olumsuz yönden etkileyen yetki uyuşmazlığına çözüm bulacağız."

MUSTAFA HANGÜL'Ü YİTİRDİK

22 yıldan bu yana Malatya Belediyesi Fen İşleri Müdürlüğünde kaldırım ustası olarak çalışan Mustafa Hangül ani rahatsızlığı sonunda aramızdan ayrılmıştır.

Sendikamız camiasında ve mesai arkadaşları tarafından çok sayılan ve sevilen değerli üyemiz Mustafa Hangül 2 Mayıs 1974 günü ani bir rahatsızlık geçirmiş ve yapılan müdahaleye rağmen kurtarılamamıştır.

Genel-İş EMEK merhuma tanrıdan rahmet, kederli ailesine ve mesai arkadaşlarına başsağlığı diler.

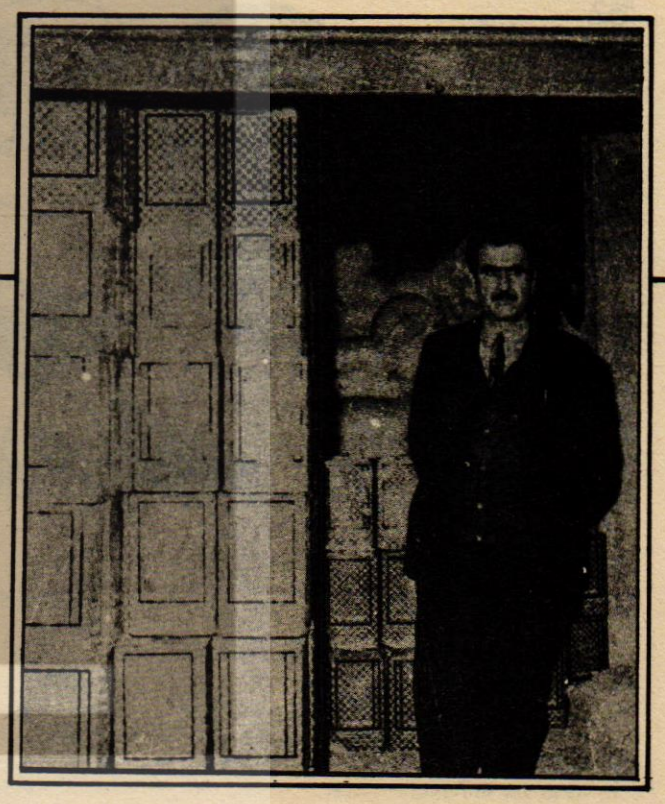

Karaborsaya sürmek istediği 550 teneke nebati yağ ile yakalandı

İzmir Mali polisi 550 teneke nebati yağ stoku yapan bir yağcıyı baskın sonunda yakalamış yağlara el koymuştur. İhbar üzerine Ali Özdemir isimli şahsın Yemişçiler çarşısındaki dükkânına baskın yapan polis Adana'dan getirilen 50 teneke (Pamuk) nebati yağı yeni fiyat üzerinden satarken yakalamıştır. Polis dükkânda bulduğu 50 teneke yağdan sonra sanığın Hatay semtindeki evinde arama yapmış ve 4 katlı evin bodrum katında 500 teneke yağ ele geçirmiştir. İzmirli yağ tüccarı tenekesini eski fiyatla 124 liradan aldığı yağları stok etmiş ve yeni fiyat uygulanması sonunda 160 liradan satmaya başlamıştır. Sanık verdiği ifadesinde yağları Adana'da bir yağ firmasından satın aldığını ileri sürmüştür. Üstte yakalanan karaborsacı Ali Özdemir karaborsaya sürmek istediği yağların bir kısmı ile görülüyor

CEMİLE

ORHAN KEMAL

BU ROMAN, GRAFİK STÜDYO S REKLÂM AJANSINDA RESİMLENDİRİLMİŞTİR



- Niye?

- Sen nesin burada? Umum Müdür müsün, yoksa eşşekbaşı mı?

Pişkin Salamon gayyet soğukkanlıydı:

- Niçin? diye sordu.

- Palikeynen hiç alekadar değelsin!

- Mesela?

- Meselası var mı canım? Ameliye tekmil şikayetçi İtalyandan. Herifin düzenini beğenmiyorlar, töbe beğenmiyorlar. Ameliyeleri çağırıp ifadelerini alıyon mu?

- Başka?

- Katipler iplikane kızlarıynan angace ediyor..

- Başka?

- Anayın dini? Mütteymum gibi ifademi mi alıyon?

- Estağfurullah. Siz müsterih olun...

Deveci Halil'i odasında, maroken kaltuklar — dan birinde, bacak bacak üstüne atmış bulan ağa:

- O ne? diye sordu, hayrola?

Ayağa kalkan Halil:



- Ben sana küstüm! dedi.

- Niye?

- Ben bu palikede müstesna mıyım, değil miyim?

- Bu da laf mı bre Halil? Çal kibriti yak!

- Madem öyle.. Ne dimeye mayetindeki itlerini bağlatmıyon?

- Ne var ki? Nolmuş ki?

- Ben kendimi bu palikenin sahabı bilir, senin de beni evladın gibi sevdiğini zannederdim.. Meğer...

- Eyi amma niye söylemiyon nolduğunu bre Halil?

- Şo bir katibin var senin, çır çır katibi midir, nedir.. Herif tuttu bizi odasından kovdu be!

- Kovdu mu? Nasıl kovar?

- Kovdu işte, basbayağı kovdu...

- Nasıl kovar yahu?



- Basbayağı kovdu bre ağa.. Lakin hatır saydım, senin gül hatırıyın depemde yeri var.. Yoğsa Allahımı inkar edim, ona iki dene miralay tokadı.. Zati iki sıkkımlık canı var...

- Niye kavga ettiniz?

- Heç yahu.. Fasafiso! Kendini adam belledik, gettik odasına, bir iki oturduk moturduk.. Söndür caranı! Dedim ki, benim caramın ateşi, bu palikeyi yakmaz, merak etme dedim.. Yok, ille söndür.. Ağanın emri var filan fıstık.. Ağa bana bir şey dimez, ağa beni kendi belinden inme, öz evladı gibi sever dedim, gene yok.. O sıra sen geçtin, ardından getti, geldi, söndür çaranı, ağanın emri böyle.. Depem attı. Lan dedim, senin habibini.. Lakin, olmaz.. İtin değil, sahabının hatırı var, seni saydım... Essahdan sen mi dedin?

- Töbe Halil, habarım bile yok valla...

- Peki, nasıl cesaret eder bu böyle?..

- Cebimden harcamış.. Senin ağan benimkardaşımdan ileri mesela..

- Ona bi dene konsam yarısı boşa gider.. Lakin saydığım nokta başka... Anlıyon a?

ŞİİR KÖŞESİ

M.Günhan YILMAZ

SEVDİĞİM RENKLER

İçim hüzünlü
Sevdiğim renkler yerlerde yaprak, yaprak
Yığın, yığın
İçim hüzünlü
Bir sevgilim yok
Hiç de olmadı beni seven
Titreyen üstüme.
Kendi kendimi korudum kalabalıklarda
İçim hüzünlü
Başladı soğuklar
Çeki çeki odunlar yığamadık
İçim hüzünlü.
Sevdiğim renkler yerlerde yaprak, yaprak
Yığın yığın,
Bu yığınlar
Açlığı getiriyor aklıma.
Eserken soğuk rüzgâr, içim hüzünlü
Ne patates, ne soğan, ne turşu, ne salça
Zeytinyağ ise malum..
Hani raflarda paket paket dost makarna
Raflar boş bomboş...
Emektar tarhana sırıtıyor torbasında
Yine ben yine ben
İçim hüzünlü.
Kira paramı çıkaramıyorum kışın
İşçiyim az para kazanıyorum
Oysa o beyazlık sevdiğim renk
Küme küme yerlerde....
Doğruyum
Yolum düz
Evden işe, işten eve
Toplumda sevilenim
Yürürüm mahallemde, saygıyla eğilir başlar,
Ama sırasında aç kimse bilmez
Yalnız yerdeki yapraklar
Sevdiğim renk karışımları
Hışırtıyla uçuşurken yerlerde
Üzülme üzülme derler...

BİR ÖYKÜMÜZ VAR

Bekir YILDIZ

CİĞERLERİ ÇALINAN ADAM

Adapazarı-Düzce arasındayız. Otobüsümüz öyle hızlı gidiyor ki, duruyor gibiyiz. İlk tedirginliğimiz yok hem. Cesaret tiryakisi olduk belki de. Herkes evinde sanki. Uzanıyor, uyuyor, konuşuyor. Şoföre bakıyorum. Direksiyonu sağ eliyle kullanıyor. Öteki elini, pencereden dışarıya çıkarmış serinletiyor. Karşıdan gelen arabaların farları, uzayıp kısalıyor.

- Köyünüz kaç haneli? diye soruyorum koltuk arkadaşıma.

- Otuz beş diyor.

- Geçiminiz ne üzerine?

- Ekindi eskiden.

- Ya şimdi?

- Almanya üzerine.

Devamı Sayfa 15'te